Год изд. 7-ой. АПРЕЛЬ-ИЮНЬ 1938 Г. № 4—6.

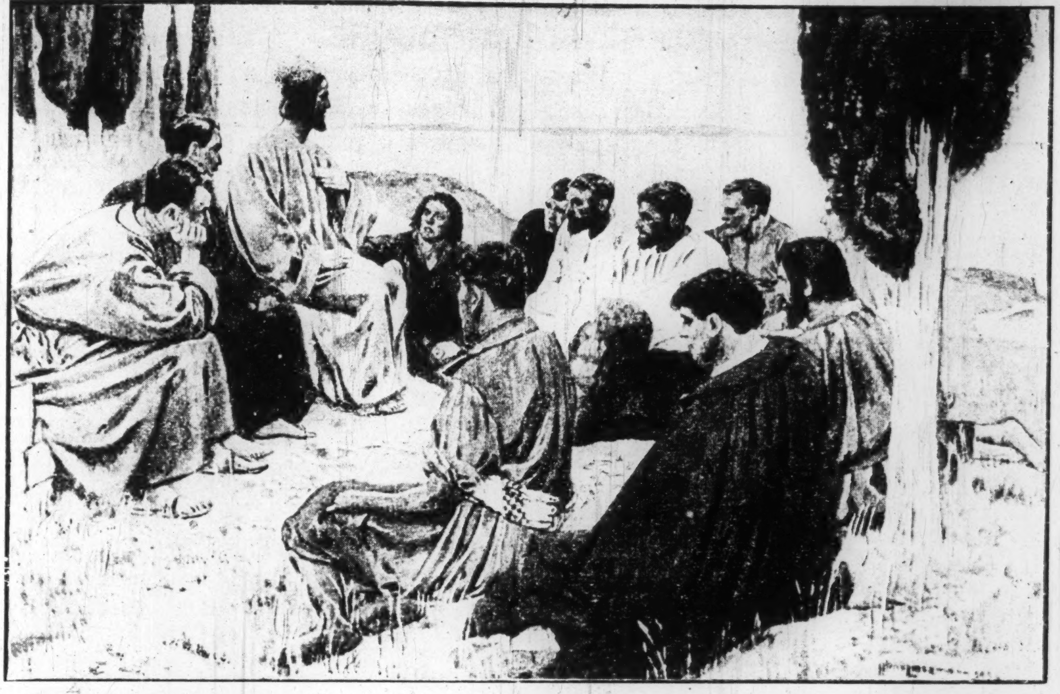

Христос-Учитель.

„Один у вас Учитель-Христос; все же вы братья" ‹Матф. 23,8›

ЕВАНГЕЛЬСКАЯ ВЕРА

"ЕДИНОДУШНО ПОДВИЗАЯСЬ ЗА ВЕРУ ЕВАНГЕЛЬСКУЮ"
‹Фил. 1. 27›

Пробуждение. Реформация. Возрождение. Освящение.

«Евангельская Вера» — Орган Всеобщего Русско-Славянского Союза Евангельских Христиан (Всемирного Союза Евангельских Христиан) Редактор и издатель А. М. Сарапик.

„The Faith of the Gospel", a monthly, published by the General Russian-Slavonic Union of Evangelical Christians, organ of the World's Evangelical Christian movement. Editor Rev. A. M. Sarapik.

„Der Evangeliums-Glaube", Zeitschrift des Allgemeinen Russisch-Slavischen Bundes der Evangeliums-Christen, Organ der Welt-Evangeliums-Bewegung. Schriftleiter Prediger A. M. Sarapik. Die Herausgabe erfolgt mit brüderlicher Unterstützung des Missionsbundes „Licht im Osten", Wernigerode am Harz, Deutschland.

„Evangeeliumi Usk", Üldise Vene-Slaavi Evangeeliumi Kristlaste Liidu häälekandja. Vastutav toimetaja ja väljaandja A. Sarapik. Адрес редакции: „Evangeeliumi Usk" („Evangelskaja Vera") Raua tän. 52—5 Tallinn, Estonia.

В главном — единство, во второстепенном — свобода, во всем — любовь.

ГДЕ БУДЕШЬ ВЕЧНОСТЬ ПРОВОДИТЬ? Иоан. 3,12-16

ПОПРАВИЛ ЛИ ТЫ СВЕТИЛЬНИК СВОЙ? Матф. 25,7.

Об'явление.

Русско-Меннонитское братство Канады и Норд-Дакота. Сев. Амер. Соед. Штатов, доводит до сведения, что 23-ая конференция состоится в этом году с 16-го по 19-е Июня в г. Киеве, Нор. Дак. Просят всех братьев, сестер и делегатов прибыть к означенному времени.

Русско-Меннонитское братство сердечно приглашает также всех детей Божиих принять участие на их конференции и усиленно просить Господа об обильном благословении их с'езда, для более широкого и успешного распространения Евангелия среди русского населения.

Лаврентий Кизима.

От редакции.

1. Имеются двусторонние граммофонные пластинки «Ев. Песнь» № 1—8 по цене америк. доллар 0,80 за штуку. Пересылка и таможенные расходы за счет заказчика.

2. Даровые библии, новые заветы и духовную литературу можно выписать, уплатив вперед за пересылку.

3. Со всеми заказами на граммофонные пластинки, книги Св. Писания и духовную литературу обращаться по адресу: **„Licht im Osten“, Wernigerode am Harz. Germania.**

Туда же посылать и деньги, согласно условия, указанного в пунктах: 1 и 2.

4. **Подписная плата за журнал «Ев. Вера» на год:**

Для Германии — 2 марки, Польши — 3 злотых, Румынии — 75 лей, Эстонии — 2 кроны, Латвии — 2 лата, Литвы — 3 лит. Америки, Канады — один доллар, Болгарии — 50 лев. Бразилии, Аргентины, Парагвая, Урагвая — один американский доллар.

Допускается рассрочка платежа по частям, по желанию подписчиков. Бедным, неимеющим возможности уплатить подписную плату, журнал высылается бесплатно по мере поступления пожертвований в фонд «неимущих подписчиков журнала Ев. Вера».

При редакции имеется фонд «неимущих подписчиков журнала «Ев. Вера». Редакция обращается с сердечной, братской просьбой ко всем друзьям — читателям «Ев. Веры» жертвовать в фонд «неимущих подписчиков журнала», дабы дать возможность и бедным нашим братьям и сестрам пользоваться «Евангельской Верой».

Посылайте Ваши пожертвования, не стесняясь их размером. Помните пословицу: «с миру по нитке — голому рубаха».

Подписка на журнал и пересылка денег.

В странах: Дания, Латвия, Литва, Франция, Швеция, Германия, Финляндия, Швейцария, Чехословакия и Австрия, — имеющих соглашение с Эстонией по вопросу периодических изданий, можно подписаться на журнал «Евангельская Вера» в любом почтовом отделении, уплатив там же подписную плату.

Подписчикам в Польше подписную плату направлять брату Ф. С. Венцкевичу по адресу: **Fr. Więckiewicz Kowel, skr. poczt N 14.**

В Румынии подписную плату направлять брату М. Ф. Тарлеву по адресу: **M. F. Tarlev, str, Ch. Lazar N 90 Chisinau.**

Из остальных стран подписную плату, пожертвования на издание «Евангельской Веры», в фонд «неимущих подписчиков» и на другие нужды всемирной евангельской работы лучше всего переводить Международными почтовыми переводами. По адресу: **„Evangeeliumi Usk” („Evangelskaja Vera”) Posti jooksev arve (Postscheck konto) Nr. 473. Tallinn, Estonia.**

Если же где либо это невозможно, то деньги можно пересылать следующими путями:

1. В заказных письмах **банковскими чеками.** Чеки можно выписывать в любой иностранной валюте.
2. **Денежными страховыми письмами** за сургучными печатями. Если печати нет, то оттиск на сургуче можно делать металлическим предметом.

   В эти письма можно вкладывать деньги в валюте разных стран: в американских или канадских долларах, в английских фунтах, в французских, швейцарских, или других франках, в польских злотах, финских марках, аргентинских пезах и проч.

Кроме этих способов пересылки многие братья пересылают деньги в заказных письмах в двойных конвертах за свой риск и страх.

Адрес редакции журнала „Евангельская Вера“ для писем, статей, сведений, запросов и, вообще, всего материала и переписки, относящихся к журналу: „Evangeeliumi Usk“ („Evangelskaja Vera“) Raua tän. 52—5. Tallinn, Estonia.

Адрес для денежных переводов: „Evangeeliumi Usk“, Posti jooksev arve (Postscheck konto) nr. 473. Tallinn, Estonia.

Адрес бюро Всеобщего Русско-Славянского Союза Евангельских Христиан: A. Sarapik. Raua tän. 52—5. Tallinn, Estonia.

Для денежных переводов Союзу: A. Sarapik. Posti jooksev arve (Postscheck konto) nr. 487. Tallinn, Estonia.

Подписывайтесь на журнал, распространяйте его среди друзей!

// ЕВАНГЕЛЬСКАЯ ВЕРА

(ДУХОВНО НАЗИДАТЕЛЬНЫЙ ЖУРНАЛ).

НИ ПОЛИТИКИ, НИ ПОЛЕМИКИ, ТОЛЬКО ЕВАНГЕЛИЕ.

Год изд. 7-ой | АПРЕЛЬ — ИЮНЬ 1938 г. | № 4—6

СОДЕРЖАНИЕ НОМЕРА.

1. Об'явление о с'езде Меннонитского Братства в Америке. 2. От редакции. 3. А. Сарапик «Пасхальное приветствие». 4. В. Марцинковский «Лучи Воскресения». 5. О. Петрова «Вы все еще спите?» 6. А. К. «За кого умер Христос?» 7. Н. Н. «Смерти нет!», стих. 8. А. К. «Благословения Воскресшего». 9. М. К. «Верую в Бога . . . чаю воскресения». 10. Н. К. «Спасение дается даром», стих. 11. Н. Савельев «Смирение». 12. К. Р. «Всегда радуйтесь», стих. 13. и 14. А. Сычик «Два пути», статья и стих. 15. Н. С. О. «Забытом долге».

Со Всемирной Нивы Евангельских Христиан. 16. А. Сарапик «Совещание Совета Всеобщего Союза Евангельских Христиан». 17. «Сообщения из России». 18. И. П. Колесников «Памяти сестры Н. Я. Бессаловой». 19. Н. С. Побат «У могилы матери», стих. 20. А. Сарапик «О сиротском приюте в Польше». 21. «Сообщения из Польши». 22. А. Сарапик «6-ой духовно-назитательный с'езд в Эстонии». 23. Б. Кольо О постройке приюта «Небосвод».

Сообщения из Америки. 24. И. Колесников «Отчет о пожертвованиях на сиротский приют в Польше». 25. К. Кулагин «Собрания в Кенонсбурге».

Сообщения из Канады. 26. И. Сидорчук «Работа в Канадском Союзе Евангельских Христиан». 27. Ф. Куява Канадский с'езд Евангельских Христиан и Всемирная Неделя молитвы». 28. И. Колесников «Рождественские собрания в Торонто».

Сообщения из Румынии. 29. М. Тарлев и П. Скворцов «Собрания на рождественских праздниках». 30. Сообщения из Австралии». 31. «Библейские Уроки» на апрель-июнь 1938 года.

Пасхальное приветствие.

Всем дорогим сотрудникам и читателям „Евангельской Веры“, всем братьям и сестрам во Христе

ХРИСТОС ВОСКРЕС!

Это самое великое из всех приветствий. Этими словами приветствовали со святым целованием друг друга первые христиане.

Это приветствие наполняло великой радостью сердца христиан всех веков. Оно и сегодня наполняет сердца наши торжеством победы, совершенной Христом над смертью и адом. Оно ободряет наших братьев в далекой Сибири и воодушевляет их на подвиг веры во имя Воскресшего.

Мы знаем, что Христос, воскресши из мертвых, победил смерть: она не в силах была удержать Его в своей власти. Он порвал узы ее и уничтожил власть ее над Собою и над нами, верующими в Него.

Далее, мы верим в практическое осуществление великих последствий, истекающих из факта воскресения Христа, в настоящей жизни и жизни последующей, загробной, что, как члены тела Его, со Христом сораспялись и мы (Гал. 2 : 19), умерли в Нем на голгофском кресте для греха, мира и самого себя (Римл. 6 : 6), и воскресли в Нем для новой жизни. И потому будем искать горнего, а не земного (Колос. 3 : 1), и возвещать совершенства Призвавшего нас из тьмы в чудный Свой свет (1 Петра 2 : 9).

Торжествуя о победе Воскресшего Господа нашего Иисуса Христа, сердечно приветствую всю дорогую Евангельскую семью радостным возгласом:

ХРИСТОС ВОСКРЕС!

Ваш наименьший брат

А. М. САРАПИК.

Лучи Воскресения.

В. Ф. Марцинковского.

Христос умер. Густой, непроницаемый мрак уныния, гнетущей печали окутал землю. Солнце померкло, ибо Тот, Кто есть Свет мира, распят и умер. Умерло солнце. Взойдет-ли оно когда-либо еще? Умерла надежда в сердцах апостолов.

Что им проповедывать, если Христос умер и нет Его?

Они сидели в ту собботу покинутые, одинокие, разбитые, „плачущие и рыдающие“. И, о, радость! Солнце все-таки взошло. Взошло Солнце незакатное, вечное.

Печаль смерти сменилась радостью воскресения.

Последние главы всех четырех евангелий такие солнечные. Словно из тьмы выходишь на светлый простор прекрасного Божьего мира.

Как-то я ехал в Швейцарии по железной дороге, недалеко от Базеля. Вдруг, среди бела дня, наш поезд погрузился в мрак: он пошел под землей в темном туннеле длиною с версту. Мы видели в окна лишь неприглядные серые стены: тусклые лампы мелькали перед нами. И вдруг засиял ослепительный свет. Поезд ринулся в радостный солнечный простор. Глазам открылось голубое небо, зеленые поля и леса, а вдали белоснежные горы.

Нечто подобное и в гораздо большей степени переживаешь, когда переходишь от евангельского повествования о страданиях Христа, о действиях власти тьмы — к последней главе, поистине открывающей торжество света, царство светлой радости.

Евангельские женщины, жены-мироносицы, Мария Магдалина и другие пошли ко гробу на рассвете. Почему же они не боялись римской стражи? Почему не содержал их тревожный вопрос: „кто отвалит нам камень от двери гроба?"

Потому, что „в любви нет страха". Они пошли, повинуясь чувству благоговения перед Господом, слушаясь голоса сердца. И оттого они первые удостоились увидеть Солнце в тот день. О, они чутким сердцем видели зарю этого Солнца еще до его восхода! Проследите последнюю главу Евангелия от Марка.

Посмотрите, как это Солнце, восходя из темного гроба, простирает свои лучи, проникает во все темные уголки, разгоняет мрак и печаль. Его стремление-залить светом животворным, согреть ласкою тепла этот холодеющий, умирающий мир. Вот эти лучи наполнили „нечаянной радостью" сердце Марии Магдалины и других жен-мироносиц. Радость поистине была нечаянной, ибо они шли помазать бездыханное Тело Его, а обрели воскресшего Господа, Начальника жизни.

Непроглядная жуткая тьма была в сердце Петра в ту холодную ночь отречения, когда он вышел вон из двора первосвященника и плакал горько.

Теперь лучи воскресения находят и его. Ангел возвещает женщинам: „Скажите ученикам Его и Петру". Какой радостью загорелось его сердце, когда он услышал это слово. Христос воскрес, а с Ним воскрес и Петр. Вновь обретен Спаситель; Он не оставил Петра, хотя Петр оставил Его. Он не сводил глаз с своего слабого ученика, даже тогда, когда Сам претерпевал муки. Он следил за Петром, не давая ему впасть в отчаяние. О, отныне и Петр не оставит Его, не захочет он вновь пережить ту горькую, страшную ночь!

Озаренные небесною радостью, свидетели воскресения несут эти лучи дальше.

Так поступает Мария Магдалина. „Она пошла и возвестила бывшим с Ним, „плачущим и рыдающим". Они сначала не поверили. Они сомневались. Но Он, Воскресший, явился им Сам — и мрак тяжких сомнений растаял, рассеялся в лучах воскресения, как туман при восходе солнца. Христос дает им завет: „идите по всему миру и проповедуйте Евангелие всей твари". Какое Евангелие? Евангелие воскресения, благую весть о том, что Христос воскрес, и что Он хочет воскресить „мертвые души" людские. Христос посылает учеников звать людей не только к вере в воскресенье, но к самому воскресению, к новой жизни во Христе.

„Кто будет веровать и креститься, спасен будет". Спасется тот, кто будет веровать в Евангелие воскресения и примет Его, Воскресителя, и сам переживет таинство воскресения, знаменуемое крещением. Ибо крещение, погружение в водную могилу, означает смерть человека греху, миру, себе, а выхождение из воды знаменует воскресение к новой жизни.

Это не крещение смерти, которое практикуют в Индии последователи религии буддийского пессимизма, отчаяния. Там человек бросается в волны священной реки Ганга, чтобы уже не выйти из нее. В смерти этого рода он видит единственный путь искупления своих грехов. Таково последнее слово религии, не знающей тайны искупительной смерти и воскресения Иисуса Христа, не знающей Евангелия воскресения.

Христос облекает вестников Евангелия силою воскресения. Этою силою, именем Воскресшего, Победителя ада, они будут изгонять темные силы бесовские: поистине, от лица Воскресшего расточатся враги Его. Эта сила преобразит празднословную и лукавую речь человека и даст ему новый язык любви и правды. Яд змеи и все смертоносное победит живоносная сила воскресения. Самое жало смерти-грех-вырвано смертью и воскресением Христа. Он воистину попрал смертию смерть.

Поэтому и больные будут исцеляемы этой силою, ибо болезнь, это начало смерти, является плодом греха. „Воскресивший Христа из мертвых оживит и ваши смертные тела Духом Своим, живущим в вас", говорит апостол Павел к тем, кто принял Христа, кто „во Христе Иисусе живут не по плоти, но по духу, потому что закон духа жизни во Христе Иисусе освободил меня от закона греха и смерти" (Рим. 8, 1, 2, 11).

Евангелие воскресения — благая весть здоровья духа, души и тела.

И вот результат воскресения в истории. „Они пошли и проповедывали везде"... именно эту весть. „Апостолы же с великою силою свидетельствовали о воскресении Господа Иисуса Христа, и великая благодать была на всех их" (Д. А. 4, 33). Воскресение-тайна успеха евангельской проповеди. Евангелие без воскресения-мертвая теория, не могущая спасать.

А подлинное, живое Евангелие проповедуется не человеком, а лишь через него Самим Господом, „при Господнем содействии". Он воскрес. Он „вознесся на небо и воссел одесную Бога". И оттуда, с высоты, Он Духом Своим простирает лучи

воскресения, делает слово о Христе живым, животворным, воскрешающим. Знамения, действия силы Воскресшего подкрепляют слово. Божье чудо подтверждает истину Божьего слова. В этом признак истинных чудес, не выдуманных и неложных. Не забудем, что и антихрист будет творить чудеса, но они будут подкреплять не слово истины, а учение лжи.

Вся история христианства-действие лучей воскресения. Его первые главы, Деяния Апостолов, пронизаны этими лучами. Они озарили древний мир и на смену умиравших культур Рима и Греции принесли радостную весть о вечной жизни во имя Распятого и Воскресшего. Они пошли . . . они идут и всех зовут стать „сынами воскресения". Христос Воскрес! Он, Солнце Духовное, воплощение Божьей любви, стремится залить темную, умирающую землю Светом невечерним, незаходимым...

Друг, читающий эти строки! Благая весть воскресения возвещена всей твари и отдельному человеку, ученикам и Петру, она возвещена и тебе. Распахни же широко двери сердца и „солнышко с небес впусти", ибо твое призвание быть осиянным, светоносным, пронизанным светлою радостью воскресения. Прими эту радость и неси ее всем томящимся в смертной тоске неверия, сомнения, прозябающих в скуке материализма. Немецкий поэт Гете не нашел иного разрешения исканий и страданий ученого доктора Фауста, как только в Евангелии воскресения.

Христос воскрес!

Мир вам, прощенные люди, с небес!

Эти слова поют ангелы в тот момент, когда Фауст хочет покончить с собой, и эта благая весть жизни спасает его от отчаянного шага. Этот клич воскресения и сегодня всех зовет от смерти к жизни словами апостола: „Встань, спящий и воскресни из мертвых, и осветит тебя Христос".

Гора Кармил в Галилее, 28—2—38.

„Вы все еще спите и почиваете?"

О. Петрова.

Матф. 26: 45.

Эти назабвенные слова Спасителя, этот вопрос, предложенный Им Своим избранным ученикам, друзьям Своим — в тягчайшую минуту Его земной жизни, сейчас особенно тревожно лежат на сердце.

Земная жизнь Иисуса, блеснувшая, как ослепительная молния и озарившая своим светом весь мир, лежавший во тьме и тени смертной, пришла тогда к концу. Предстоявшие муки, добровольно принятые Им на Себя за порочный мир, и могила, куда опустят Его поруганное, истерзанное тело — холодной, смертельной тоской сковали Его душу.

«Душа Моя скорбит смертельно; побудьте здесь и бодрствуйте со Мною. (Матф. 26:38).

Это была Его первая, личная просьба к ним. Поняли-ли они своего Учителя, отозвались-ли всей душой на Его смертельную тоску? — Они еще никогда не видели Его в подобном состоянии. Они видели Его слезы над обреченным на гибель Иерусалимом (Луки 19: 41-44), Его скорбь и слезы перед могилой Лазаря (Иоан. 11: 33-35), они видели Его негодующим перед косностью и лицемерием фарисеев (Марк. 3: 1-6), Его гнев при виде храма Божия, оскверненного и обращенного в рынок (Иоан. 2: 15-16). Они видели Его радующимся об их спасении (Луки 10: 20-21). Видели Его изливающим потоки благодеяний, милосердия и всепрощения, безпредельной любви и долготерпения. Но сейчас перед ними был Иисус, совершенно для них непонятный, непостижимый! От Него на них повеяло не божественной тоской о погибающих овцах дома Израилева, об обреченном на гибель мире. Его тоска навеяла и на них тоску, оковала их сердца тяжкой печалью, и они, как завороженные этой страшной, небывалой тоской их Наставника, погрузились в тяжелый сон. (Луки 22:45).

Господь изнемогал в борении, Он лежал во прахе, и молился. В смертельной тоске, содрогаясь от ужаса предстоящих страданий, крупные капли холодного пота, насыщенные кровью, орошали чело и, скатываясь струями, падали на землю.

Истомленный борьбою, Он поднимается с земли и идет к ученикам Своим, но... **«находит их спящими от печали, ибо у них глаза отяжелели»** (Матф. 26: 43).

«Так-ли, не могли вы один час бодрствовать со Мною? Бодрствуйте и молитесь, чтобы не впасть в искушение» (Матф. 26: 40-41).

Снова возвращается Он на прежнее место, снова падает во прах, в мольбе простираясь перед Небесным Отцем Своим, ища подкрепления и участия Его. И там — высоко, за пределами чистых небес, в неприступном свете, Всемогущий Властелин и Создатель неба и земли — Великий Отец, пославший Своего возлюбленного Сына, спасти погибшее человечество, сострадал Ему. Но так было решено в Высшем Совете... и теперь Отец не идет, чтобы спасти от страданий, а посылает лишь ангела, чтобы утешить и укрепить возлюбленного Сына. «Явился же Ему Ангел с небес и укреплял Его» (Лук. 22: 43).

Еще раз поднимается с колен Спаситель и идет к друзьям Своим. Они... спят...

«Симон! ты спишь? не мог ты бодрствовать один час» (Марк. 14:37). Он называет по имени спящего друга! Он и сейчас взывает к друзьям Своим: **«Вы все еще спите и почиваете?»**

Мир погибает! Мы призваны бодрствовать и молиться о погибающем мире, бодрствовать и **молиться с Ним.** Он не дремлет и не спит (Пс. 120:4).

Он «священник вовек по чину Мельхиседека (Пс. 109:4)». «Ходатай лучшего завета, утвержденного на лучших обетованиях» (Евр. 8:6). Он Своим оком наблюдает за погибающим миром, за который проливал Свою кровь. **«Он был послушен Отцу даже до смерти, и смерти крестной»** (Филип. 2:8). И как в ту роковую ночь в Гефсимании, когда, молясь до кровавого пота, Он находил спящими тяжелым сном уныния и печали учеников Своих, будил их спрашивая: **«Вы все еще спите и почиваете? Бодрствуйте со Мною и молитесь»,** так и теперь Он спрашивает нас, называя каждого по имени: **«Симон! ты спишь? не можешь ты бодрствовать со Мною этот час?»**

Разве ты не слышишь, дорогой брат, дорогая сестра, ухом сердца своего, каждый день, голос дорогого Учителя твоего, обращенный к тебе: «Ты спишь? Бодрствуй, молись!» Вот наступает час, когда Сын человеческий придет уже не как Спаситель твой, но как Праведный и нелицеприятный судья, и мы должны будем дать Ему отчет о каждом зарытом таланте, данном нам на служение Ему, для Его прославления. **«Но вы — род избранный, царственное священство, народ святой, люди, взятые в удел, дабы возвещать совершенства Призвавшего вас из тьмы, в чудный Свой свет»** (1 Петр. 2:9).

Мертвая спячка охватила всех... Спят и неразумныя и мудрыя девы... Глаза отяжелели от уныния, печали, усталости, и нет сил открыть их... Полно! Силы-ли не хватает или нет желания? Ведь сила наша в Нем.

«Все могу в укрепляющем меня Иисусе Христе» (Фил. 4:13).

Бодрствовать призваны мы много раз Самим Спасителем, еще во время Его земного странствования: **«Итак бодрствуйте, потому что не знаете ни дня, ни часа, в который приидет Сын Человеческий»** (Матф. 25:13).

«Смотрите, бодрствуйте, молитесь; ибо не знаете, когда наступит это время». «Итак бодрствуйте; ибо не знаете, когда придет хозяин дома, вечером, или в полночь, или в пение петухов или поутру; чтобы пришед внезапно, не нашел вас спящими. А что вам говорю, говорю всем» (Марк. 13:33, 35, 36, 37).

«Итак бодрствуйте на всякое время и молитесь, да сподобитесь избежать всех сих будущих бедствий и предстать пред Сына Человеческого» (Луки 21:36).

И, наконец, как заключительное Его предупреждение в Откровении Апостолу Иоанну: **«Бодрствуй и утверждай прочее, близкое к смерти; ибо Я не нахожу, чтобы дела твои были совершенны пред Богом Моим»** (Откров. 3:2).

«Се, гряду скоро, и возмездие Мое со Мною, чтобы воздать каждому по делам его» (Откров. 22:12) О, как это страшно!

«Страшно впасть в руки Бога живого!» (Евр. 10:31).

Хочется закончить этот призыв к бодрствованию — словами апостола Павла: **«Встань спящий, и воскресни из мертвых, и осветит тебя Христос»** (Ефес. 5:14) Это послание обращено к верующим и какие загадочные слова: **«воскресни из мертвых и осветит тебя Христос».** Не «освятит», а **«осветит».** Как-же понять это? Что из этого следует? — **Верующие спят мертвым сном в полной тьме!**

Чего мы ждем еще? Трубы архангела? Полуночного возгласа: «Жених идет!»

Тогда проснемся — с пустыми, высохшими светильниками! И тогда скажет Он: «истинно говорю вам: не знаю вас» (Матф. 25:12).

ЗА КОГО УМЕР ХРИСТОС?

Да, там на Голгофе Он умер. Умер, как умирают все люди, но умер мучительной, позорной смертью. Сомкнутые очи, немые уста, поникшее чело с терновым венцом-вот громкая проповедь Умершего к моему и твоему сердцу, читатель. О чем говорит она?

*

«Отец возлюбил тебя». «Ибо так возлюбил Бог мир, что отдал Сына Своего единородного»... Дорогой друг, представь себе отца, к которому приходит сын, единственный, горячо любимый сын, и говорит: «Отец, отпусти меня в Индию, к несчастным страдальцам этой страны: я понесу им весть о спасении.» Отец дает согласие и отправляется и сам с сыном в Индию. Сын проповедует несчастным спасение. Многие обращаются от тьмы к свету. Но вот, начинается сильное гонение на христиан. Сына схватывают, толпа издевается над ним... Отец видит все это. Вот, дорогого сына привязывают к столбу, начинается бичевание. Кровь льется ручьем — кровь дорогого сына. Наконец, его приговорили к смерти. Вот, его пригвождают. Руки, ноги пронзены... Лицо истерзано, лицо любимого сына...

Друзья мои, вот что пережил Небесный Отец, отдавая Своего Сына на крест, и все это — из любви к нам.

Умерший Христос — это сердце Отца, бьющееся в беспредельной любви к каждому из нас.

*

«Я умер вместо тебя.» — Пойдемте к горе Мориа. Видите, там поднимается с трудом почтенный старец с длинной седой бородой. Рядом идет прекрасный юноша — дитя 25-летней молитвы отца. Слышишь ты вопрос сына: «Отец мой! вот огонь и дрова, где же агнец для всесожжения?» (Быт. 22, 7). Наконец, они на вершине горы. — «Сын мой, Бог повелел мне принести **тебя** в жертву,» говорит отец. Молча они обнимаются в последний раз... «Отец, не привязывай меня, я буду спокойно лежать». И вот, он на жертвеннике. Уж занесена рука отца с ножем. Удар... и сына не будет. Но вот голос с неба: «Авраам! Авраам!.. Не поднимай руки твоей на отрока»...

«И возвел Авраам очи свои, и увидел: и вот, позади **овен...** Авраам пошел, взял овна, и принес его во всесожжение **«вместо сына своего».** Да, вместо сына — овен!

Другая чудная картина. Она написана на полотне художником, но взята из Евангелия.

Голгофа. Три креста. На среднем — Христос. Он уже почил. Сзади виднеется скала, заросшая кипарисом. Там стоит человек. За его руку держится молодая жена. Тут же маленький мальчик, их сын. Он протягивает руку в сторону Распятого. И тихим голосом говорит жене и сыну: **«Он умер вместо меня».**

Это —Варавва!

Друг мой, скажи и ты с глубокой благодарностью: — «Он умер вместо меня!»

*

«Ты дорог в очах Моих, многоценен». (Ис. 43, 4). Вот, цена души твоей, читатель. Христос умер, чтобы выкупить тебя из рук диавола. О, любовь без меры, без предела! как **дорого** достался ты Ему!»

«Не серебром меня купил Он,
И не богатством жизни сей.
В Крови Своей мне дал свободу
От греховных всех цепей».

Аллилуйя!

*

«Твой грех изранил Меня!» — Да, Христос, у подножия Твоего креста я вижу, как **черен** мой грех. Я

«...распяли Его и злодеев» (Луки 23: 33).

«...к злодеям причтен был, но Он не сделал греха, и не было лжи в устах Его».

«Он взял на Себя наши немощи, и понес наши болезни.»

«Он из'язвлен был за грехи наши и мучим за беззакония наши; наказания мира нашего было на Нем, и ранами Его мы исцелились.»

«За преступления народа Моего претерпел казнь.» (Исаия 53 глава).

«Он грехи наши Сам вознес телом Своим на древо, дабы мы, избавившись от грехов, жили для правды: ранами Его мы исцелились.

Ибо мы были, как овцы блуждающие, не имея пастыря; но возвратились ныне к Пастырю и Блюстителю душ наших». (1 Петра 2: 24, 25).

Хвалюсь крестом Господа нашего Иисуса Христа, которым для меня мир распят, и я для мира. (Гал. 6:14).

Мы умерли для греха. Христос за всех умер, чтобы живущие уже не для себя жили, но для умершего за них и воскресшего. (2 Кор. 5:15).

Зная, что ветхий человек распят с Ним, чтобы упразднено было тело греховное, дабы нам не быть уже рабами греху; грех не должен над нами господствовать ибо умерший освободился от греха. (Римл. 6:6, 7).

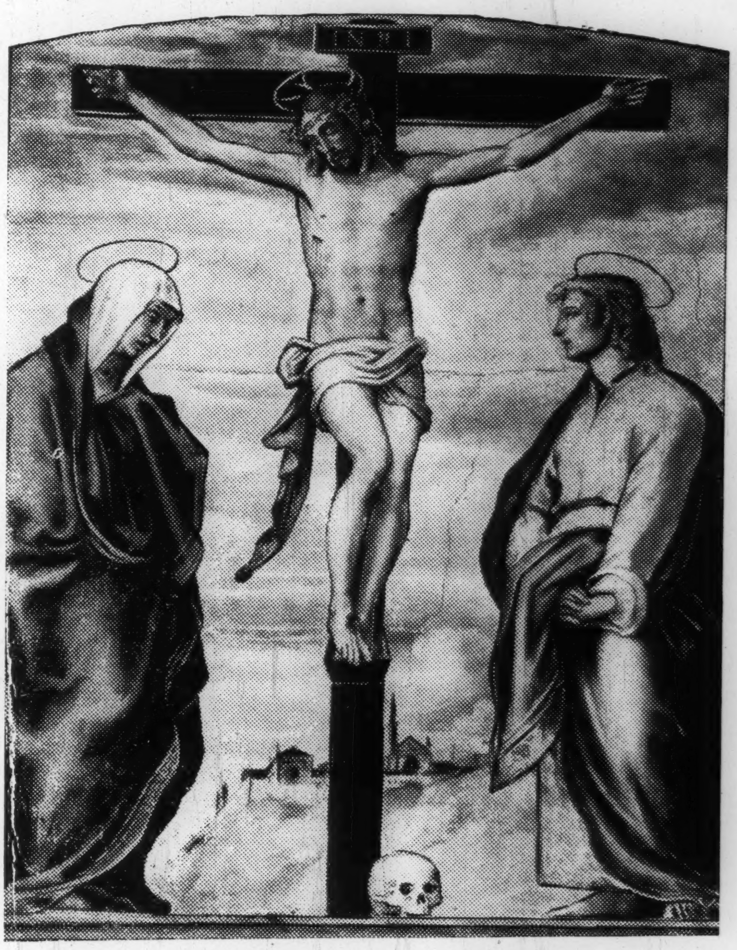

тоже бил Тебя, бил до обращения, бил и после обращения. Каждый мой грех — удар по Твоему любящему сердцу.

Только там, на Голгофе, пред лицом Почившего, мы способны возненавидеть всею душою наш грех.

«О, Агнец Божий, мира грех понесший,
Откройся мне, Освободитель мой!
В мрак нашей ночи вечный свет принесший,
О, повтори, Господь, что я прощен тобой».

И он повторит: Он умер, чтобы ты свой грех возненавидел.

*

«Люби Меня всем сердцем и душою!» — Так говорит тебе и мне с креста Почивший.

В одной из комнат горящего здания показались уже огненные языки. А там стояла колыбель с малюткой. Обезумевшая от ужаса мать бросилась спасать свое сокровище. И спасла, но какою ценою? Все ее лицо было обезображено пламенем.

Прошло восемнадцать лет. Из ребенка выросла прелестная молодая девушка. Мать и дочь переезжают океан: они едут в Америку. Девушка познакомилась с молодым пассажиром. — «Интересно, кто эта дама там, с отвратительными пятнами на лице?» — спрашивает, морщась, молодой человек. Что отвечает она? Рассказывает ли она, как эта любящая мать ее спасла? Или говорит: «О, я могла бы каждую из этих язв на лице ее сто раз поцеловать! Они — свидетели ее величайшей любви ко мне!..» Ничего подобного. С улыбкой она отвечает молодому человеку:: «Право, не могу вам сказать, кто это»...

И мать услыхала эти слова. Словно струна натянутая оборвалась. Это был жестокий удар по ее любящему материнскому сердцу.

Друг мой! Взгляни на Почившего на Голгофе.
«Вот руки, вот ноги, вот сердце пронзено,
Вот тернием страшно чело изъязвленно!»

И все это для твоего спасения. Любишь ли ты Его? Всем ли твоим сердцем? Готовь ли ты целовать Его драгоценные раны? О, бойся **неблагодарности!** Отдай из любви к Нему все!!!!!

Встань перед изъязвленным челом в терновом венце и проверь свою любовь.

Он умер, и с креста Он снова говорит тебе:

«Люби Меня, как Я тебя,
Всем сердцем, всей душою!»

А. К.

Я ОТДАЛ ЖИЗНЬ ТЕБЕ! А ЧЕМ ВОЗДАЛ ТЫ МНЕ?

Смерти нет!

Смерти нет! — Христос страдая,
Смертью крестной смерть попрал;
Всем изгнанникам из рая
Жизнь Собою даровал!

Смерти нет! — Христос из гроба
Мощной силою восстал;
Тьма исчезла, стихла злоба —
Мир, прощенье нам Он дал!

Смерти нет! — Христос спасенье
В обновленный мир несет;
Ныне с небом примиренье
Бедным грешникам дает!

Смерти нет! — Не умолкая,
От земли и до небес
Пусть несется весть благая —
ИИСУС ХРИСТОС ВОСКРЕС!

Н. Н.

Благословения Воскресшего.

«Бог, воскресив Сына Своего Иисуса, к вам первым послал Его благословить вас». Деян. 3, 26.

Христос, после воскресения Своего, в течение сорока дней являлся ученикам (Деян. 1, 3). Воскресший нес им Свои благословения. В благословениях Его нуждаемся и мы. Воскресший Иисус удовлетворит твою нужду, читатель. О, если бы каждый из нас имел с Ним встречу сегодня! Соприкосновение с Ним-полно благословений. Посмотрим, как Он был послан Отцом благословить друзей Своих.

*

— «Радуйтесь»! — вот пасхальный привет Иисуса (Матф. 28, 9). И к кому Он с ним обратился? К женщинам, только что пережившим скорбь погребения. Ведь это они чутким сердцем рыдали на Голгофе. Там, на кресте, умирал их Друг, любимый, единственный Друг и Учитель. Это они погребли Его... Это они на рассвете первого дня недели пришли ко гробу. Печаль наполняла их сердца. Печаль, которая постигает каждого, кто потерял свое самое дорогое в мире. Воскресший спешит к ним с приветом: — **радуйтесь!**

Это благословение для опечаленных. Да, для опечаленных. Не один ли ты из них? У тебя тоже дрожит слеза на ланите, милый, опечаленный друг — радуйся! **Христос воскрес!** Светлый день настал и для тебя. Рука, пронзенная на Голгофе, протягивается к тебе, чтобы осушить твои слезы. Помнишь, как рыдала вдова, идя за гробом своего единственного сына? И как Иисус ей сказал: «Не плачь» (Лук. 7, 13)? Так Он тебе говорит: не плачь! Он предлагает тебе сегодня Свою дружбу. А она заменит твою утрату.

«Отец, дай мне то, что не умирает», — просила маленькая девочка своего отца. Дело в том, что отец подарил ей несколько живых существ: собаку, котенка, канарейку. Но эти животные, одно за другим, околели. И девочка, в слезах, просит отца подарить ей то, что не умирает.

Друзья мои! Отец небесный подарил человечеству то, что никогда не умирает: Своего, вечно живущего, Сына, Иисуса Христа. Однажды Он умер на Голгофе за нас, но теперь — жив во веки веков (Откр. 1:18). Он — близок к нам, ближе, чем кто бы то ни было из людей. Зачем же печалиться?

*

Дорога в Еммаус. Два путника идут ею. Что переживают их души?.. Они потеряли надежду. В результате — равнодушие, упадок духа, холодное сердце. — «А мы надеялись было, что Он есть Тот, Который должен избавить Израиля» (Лук. 24, 21) — вот их душевное состояние. К этим потухшим светильникам спешит Воскресший Иисус, с горящим факелом Своей любви. Он ободряет их, упавших духом, Он зажигает их сердца новым огнем. Они чувствовали это огненное прикосновение Воскресшего. — «Не горело ли в нас сердце наше, когда Он говорил нам на дороге...» (Лук. 24, 32).

Ах, если бы нам Воскресший Христос принес это пламя в сердце. Как ужасна эта половинчатость во всем: эта полувера, полурадость, полужертва. Дряблое, хилое христианство. Лучше совсем быть холодным, чем нести миру такое жалкое христианство. А его несут тысячи верующих. Не удивительно, что мир отворачивается от такого скучного для него Христа. Нет, друзья, не дадим на поругание нашего славного Господа. Он — огонь! (Евр. 12, 29). Все, от чего веет теплотой, Ему противно (Откров. 3, 16). О, если бы и мы возненавидели свою половинчатость. Как хотелось бы встретиться с Воскресшим, чтобы загорелось серце новым огнем. А этот огонь — величайшее благословение!

*

Накрепко запертая горница. Запертая из опасения от Иудеев. Ученики Иисуса собрались в ней. Сердце их — взволнованное море: «отвне — нападения, внутри — страхи» (2 Кор. 7, 5). Где Тот, Который когда то там, на Тивериадском озере, усмирил бурю? Он почил на кресте. Кто теперь успокоит бурю их души? — Знакомое всем нам переживание. Но вот Он — среди них. В точности так, как тогда среди бурного Галилейского моря.

Снова звучит Его твердый голос: — **«Мир вам»,** и еще раз: **«мир вам»** (Иоан. 20, 19—21). Лучшего подарка Воскресший не мог им принести. Именно в мире, в успокоении они нуждались больше всего. Какое это было для них благословение!

А ты, дорогой читатель, что сейчас переживаешь? Твое состояние я опишу словами: «Страшно бушует житейское море, сильные волны кидают ладью»... Разве это не так? Сильные волны — волны забот, разных страхов и опасений... Что то будет завтра, после завтра? Как жить, как существовать? Трудности все растут и растут. Высокой стеной встали

«Господь истинно воскрес!» (Луки 24:34).

...«Что вы ищете живого между мертвыми? Его нет здесь: Он воскрес!!» (Луки 24:5, 6).

«Христос воскрес из мертвых, первенец из умерших!» (1 Кор. 15:20).

«Христос воскрес в третий день по Писанию» (1 Кор. 15:4).

«Христос воскрес из мертвых славою Отца». (Римл. 6:4).

«Бог воскресил Его, расторгнув узы смерти, потому что ей невозможно было удержать Его». (Деян. 2:24).

«Бог воскресил Господа, воскресит и нас силою Своею» (1 Кор. 6:14).

«Смерть! где твое жало?! ад! где твоя победа?!» (1 Кор. 15:55).

«Благодарение Богу, даровавшему нам победу Господом нашим Иисусом Христом!» (1 Кор. 15:57).

«Ибо Христос для того и умер, и воскрес и ожил, чтобы владычествовать и над мертвыми и над живыми. (Римл. 14:9).

они у тебя на пути и скрыли солнышко и ясное лазурное небо. Как дальше итти? Сердца накрепко закрыли эти заботы и страхи, и кажется ни один луч с небесных высот не проникает туда. Но позволь мне утешить тебя: Христос придет к тебе через закрытые двери! Что для Него твои заботы, и страхи, и опасения? Ничто! Он придет и скажет твоему бедному, измученному сердцу: — **мир, мир!** И оно успокоится и настанет великая тишина.

*

Из 1 Кор. 15, 5 мы узнаем, что Воскресший Иисус явился также Кифе, то-есть Петру. Петр, как никто другой, нуждался в личной встрече со своим Господом. Он нанес очень глубокую рану своему Учителю. И мне кажется, что теперь, когда он встретился с Воскресшим, он снова заплакал. Он вспомнил костер и постыдное отречение... Но Иисус ему явился не для того, чтобы упрекнуть его, но чтобы все простить и навсегда простить. Какое это было благословение для Петра! С тех пор, как он пал, его ничто не радовало. Никто не мог утешить его в его горе. Только Христос, перед Которым он был виновен, мог удалить его печаль. И Он пришел удалить ее, вырвать ее с корнем из сердца своего дорогого ученика. Грех был достаточно оплакан, а главное — за него была пролита святая Кровь. И Петр просиял: он получил полное прощение от Воскресшего Господа!

Друг мой, ты ничем не оскорбил твоего Господа?

О, твой внешний облик говорит о том, что ты в этом повинен. Чем ты Его опечалил? И опечалив Его, лишил и себя радости. И не вернется она, эта радость, к тебе, пока ты не встретишься с Воскресшим Иисусом. Без встречи с Ним ты не будешь прощен. Не откладывай этой благословенной для тебя встречи. Чем скорее, тем лучше!

Прочтя эти строки, преклони свои колена перед Ним, и оплачь свое падение так, как оплакал Петр свое. И благословение Воскресшего Господа будет твоим достоянием: Он простит и тебя!

«Хоть ты малодушно Ему изменял,
Не для осужденья Тебя Он восстал...
Он грех твой простил и навеки забыл,
И путь тебе к жизни блаженной открыл».

А. К.

Тоскующее сердце.

Как часто мне сердце тоска удручает,
Тогда уж нарушен душевный покой;
И сердце трепещет в груди, изнывает.
О, кто ж успокоит? — Лишь Ты, Боже мой.

Тогда на колени свои становлюся,
И я начинаю молиться Тебе;
И так горячо, горячо я молюся;
На помощь Тебя призываю к себе.

И Ты утешаешь, даешь размышленья —
— Что скоро страданьям настанет конец.
И в том обретаю душе утешенье:
Ты мира Создатель и мой же Отец.

И радость на сердце, восторг наполняет
Печальную, бедную душу мою.
И вера сердечная мысль направляет.
Тогда Тебя славлю и духом пою.

Молю, мой Господь, не оставь всех скорбящих,
Пошли утешенье Твое им скорей.
Ты знаешь, кто в скорби душою болящий.
О, Боже, утешь их, спаси от скорбей!

А. Сычик. г. Здитов.

„Верую в Бога... Чаю воскресения."

«Смертию умрешь» (Быт. 2, 17).

Такое предостережение было некогда дано Господом человеку. Что может быть грознее, страшнее этого предупреждения: «смертию умрешь»?

Для человека нет ничего ужаснее и отвратительнее смерти. Друммонт говорит, что «смерть — это неисследованная страна, поэзия касается смерти только мимолетом и, в испуге, удаляется прочь». Не только человек, но и всякое живое существо бежит от смерти; как много тратится усилий, забот и средств, чтобы сохранить жизнь: «...за жизнь свою отдаст человек все, что есть у него» (Иов. 2, 4)! Но ничто не помогает: никакие усилия человеческие ее предотвратить не могут, и мы читаем в Свящ. Писании: «...смерть царствовала от Адама...» (Римл. 5, 14). Она царствует и сейчас, мы ее встречаем на каждом шагу, мы бежим от нее, а она преследует нас, как наша собственная тень, и наблюдает за нами — как страж; нельзя от нее никуда уйти и никого нельзя скрыть от нее; она, как мститель, подстерегает нас и мы не избежим ее; она непременно коснется нас.

Но может ли человек примириться с ее неизбежностью? Может ли он согласиться, чтобы она так и оставалась, так и царствовала? Нет, человек с фактом смерти примириться не может, и потому в глубине его души живет жажда воскресения. Один наш русский мыслитель говорит, что: «все человечество тяготеет к бессмертию, это его настоятельная внутренняя потребность и, каким бы не казался нашему материальному разуму невозможным этот факт, — требование воскресения в нашем существе остается.

«...Чаю воскресения...»

Мы жаждем личного воскресения: «Когда умрет человек, то будет ли он опять жить?» (Иов. 14, 14). Вот что каждого из нас интересует, вот что нас тревожит: неужели я создан на это короткое время страдания, — чтобы уйти, и никогда не возвратится? Как ни трудна жизнь, как ни много приходиться переживать всевозможных волнений и страданий, как ни устаем мы от них и часто изнемогаем, — все же мы хотим уснуть не «холодным сном могилы», но мы хотим «так заснуть, чтоб в груди дрожали жизни силы, чтоб, дыша, вздымалась тихо грудь...»

Когда ученики ходили за Христом, этот вопрос был у них в глубине сердца, хотя они и не высказывали его вслух; но Христос — как им тогда, так и нам теперь — отвечает на него в полной мере: «...Я живу, и вы будете жить»... «истинно, истинно говорю вам... верующий в Пославшего Меня... перешел от смерти в жизнь (Иоан. 14, 19; 5, 24). Никогда еще мир не слыхал такого определенного и уверенного слова на этот насущный вопрос души.

Как же велико для каждого из нас то событие, которое мы вспоминаем! Оно так велико, что мы не можем достаточно постигнуть и оценить его: вековой вопль человечества получил реальный ответ — Христос **воскрес, Он жив!** Возможна жизнь, возможно воскресение и для **меня** и для **тебя:** «поглощена смерть победою.» «Смерть! где твое жало? ад! где твоя победа?» (1. Кор. 15, 54—55).

Апостол Павел о воскресении и восхищении верующих так пишет: «Не хочу же оставить вас, братия, в неведении об умерших, дабы вы не скорбели, как прочие не имеющие надежды. Ибо, если мы веруем, что Иисус умер и воскрес, то и умерших во Христе Бог приведет с Ним. Ибо сие говорим вам словом Господним, что мы живущие, оставшиеся до пришествия Господня, не предупредим умерших; потому что Сам Господь при возвещении, при гласе Архангела и трубе Божией, сойдет с неба, и мертвые во Христе воскреснуть прежде; потом мы, оставшиеся в живых, вместе с ними восхищены будем на облаках в сретение Господу на воздухе, и так всегда с Господом будем. Итак утешайте друг друга сими словами.» (1-е Фессал. 4: 13—18).

М. К.

Воскресение одной души.

(Обращение к Господу вытащенного из петли)

В семье Вадовых царил настоящий ад: Николай Андреевич ходил хмурый; жена его, добродушная, полная женщина, украдкой смахивала набегавшие слезы, а виновник всего этого, девятнадцатилетний сын, Андрей, почти не показывался из своей комнаты...

С кагого времени начался семейный разлад, — никто не мог определить. Андрей, всегда веселый, живой и подвижной, как ртуть, в последнее время стал серьезным. Такая перемена сначала радовала родителей; но, вот, серьезность сына перешла в мрачность, не соответствующую его годам; он стал раздражительным, появились ссоры с родителями, после которых Андрей еще больше замкнулся в себя.

Наконец, разразилась катастрофа: Андрея еле живого вытащили из петли. Записка, которую он оставил, гласила: «Жизнь — бессмыслица! Люди бедные, жалкие муравьи, с тою лишь разницей, что последние лишены мучительного сознания своего ничтожества... Жизнь полна тайны... Душно среди непонятного! Цель и смысл — в забвении, в смерти.»

Ужас пережитого еще царил в доме. Холодное дыхание близкой смерти навевало на любящие сердца матери и отца страх и тоску.

Опасность, правда, миновала, юноша поправлялся, но в этом мало было утешительного, потому что его с мрачным огоньком глаза и крайняя замкнутость не предвещали ничего доброго.

*

Вадовы возлагали большую надежду на дочь, которая с детства имела влияние на брата. Извещенная о невзгодах домашней жизни, она поспешно приехала. Встревоженная, Варя прошла в комнату Андрея и целые вечера проводила с ним. Стараясь развлечь его и в то же время не трогать незажившие раны, Варя говорила на отвлеченные темы. Сестре хотелось, чтобы брат сам начал разговор на мучающие его вопросы, как это было раньше, в простоте детской дружбы.

Трудно было Варе судить, как действовало ее присутствие на брата; только казалось ей, что он еще нетерпимее стал ко всему окружающему. И вот, однажды, когда Варя собиралась уходить от него, он взял ее за руку и благодарно крепко пожал...

*

На пасхальной неделе весна совсем вошла в свои права. Благоухающий свежей зеленью, воздух свежим потоком вливался в комнату Андрея. Шаловливые

отблески солнца, веселые и радужные, прыгали по стенам.

Варя тихонько вошла в комнату брата. Он лежал на постели вниз лицом, плечи его конвульсивно вздрагивали. Сердце Вари сжалось острой болью. С любовью наклонилась она к юноше, положила ему руки на плечи и заговорила осторожно, мягко:

— Андрюша, голубчик, ну перестань, перестань! Разве плачет весеннее солнышко, разве тоскует свежий лес? Нет, все поет, все ликует радостью воскресения... Раз и навсегда воскрес Тот, Кто есть начало и конец всему существующему, а с Его воскресением все обновляется, все приобретает смысл и значение! Христос воскресший воскрешает душу человека, как весна — мертвую природу!

— Варя, мне приятно слушать тебя, когда ты говоришь о Христе... — мрачно ответил брат, — но ведь **это** самообман, ложь, несбыточная мечта! **Все,** о чем ты со мной раньше беседовала—противоречит разуму. Ну, докажи мне истину, и я, может быть, поверю!

— Не знаю, может быть для тебя это нелепость, но я верю, твердо верю в разумность чудного, прекрасного мира! — горячо, убежденно проговорила сестра и распахнула окно.

— Безумие придавать материи чудодейственную силу, силу созидания красоты и гармонии вселенной! — заговорила опять Варя. — Мой разум не допускает этого. Только Высший Разум, имя Которого — Живой Бог, только Он мог создать так целесообразно. Правда, много непонятного в жизни, но то, над чем тщетно бьется наш разум, — в общении со Христом разрешается, успокаивается. Разум — сила, но выше разума — любов! А какой поток любви спасительной и врачующей струится от Воскресшего Христа!

Дорогой Андрюша, поверь, что если ты даже и найдешь разгадку тайны жизни, — все равно это не излечит рану твоей души. **Сердцем** твоим усталым, **серцем поверь в Воскресшего Страдальца,** и разум твой найдет радость, цель и смысл жизни!

Андрей подошел к окну. Варя с ним неоднократно говорила на эту тему — она не была для него нова...

«К Тебе, к Тебе, Господи! К Тебе жажду, — вдруг тихо, сердечно проговорил он и слезы полились из глаз...

Душа вышла из мрака житейской могилы и озарилась Воскресшим!..

Л. Р.

Спасение дается даром, по милости Божьей.

«Он спас нас не по делам праведности, которые бы мы сотворили, а по Своей милости, банею возрождения и обновления Святым Духом».

(Титу 3:5).

Пророк уплаты не желал
Принять за исцеленье;
Без платы и Господь послал
Твоей душе спасенье!

Нельзя делами уплатить
За дар освобожденья,
И жертвами нельзя купить
Для сердца воскресенья!

Напрасно будешь ты искать
В блужданиях по свету —
Тебе кто б счастье мог продать, —
Его в продаже нету!

Хочу теперь сказать я вновь
Грехами пораженным,
Что можно чрез святую Кровь
Быть тотчас исцеленным!

Не нужно дел твоих совсем,
Но нужно лишь сознаньем
Припасть к кровавой жертве всем
И с полным раскаяньем!

Смотри, Господь Свое свершил,
И с жизнью бесконечной
Нам даровал источник сил
Своей любовью вечной!

Н. К.

Смирение.

Брат Н. Савельев из Нью-Вестминистера, руководящий общиной Ев. Христиан, с братьями Ножкиным и Короллевым, прислал в редакцию «Ев. Веры» статью, которую помещаем ниже.

Брат пишет, что уже около 50-ти лет, как Господь дал ему уразуметь, что Он спаситель его от греха и ада.

Господь дивно воспитывает Своим словом тех, кто вникает в него.

«Так, недавно, при чтении 2-ой главы послания Апостола Павла к Филиппийцам, Дух Святой остановил мое внимание и, как то особенно, уяснил стихи 8, 9, 10 и 11, где сказано о Христе: «Смирил Себя, быв послушным даже до смерти, и смерти крестной. Посему и Бог превознес Его и дал Ему имя выше всякого имени, дабы пред именем Иисуса преклонилось всякое колено небесных, земных и преисподних, и всякий язык исповедал, что Господь Иисус Христос в славу Бога Отца.»

Я удивился, что наш Господь, будучи Сыном Божиим, нашел нужным **смирять** Себя.

Если Он смирял Себя, то не тем ли более должны мы делать это. И Он призывает нас к этому: «Придите ко Мне, все труждающиеся и обремененные, и Я успокою вас: возьмите иго Мое на себя и **научитесь от Меня,** ибо Я кроток и **смирен** сердцем, и найдете покой душам вашим; Ибо иго Мое благо и бремя Мое легко» (Матф. 11: 28-30).

Господь Иисус Христос — нам образец.

Кто бы мы не были — образованные, или неграмотные, богатые, или бедные, получившие много даров от Господа, или мало, если хотим быть настоящими христианами, нам нужно **смирять себя.**

Невоздержный, вспыльчивый, гордый выходит из границ христианства: потому то и много неурядиц в домах и в церквах.

«Кротость ваша да будет известна всем человекам: Господь близко» (Филип. 4:5).

Всегда радуйтесь!

«Всегда радуйтесь. Непрестанно молитесь. За все благодарите: ибо такова о вас воля Божия во Христе Иисусе».
(1-е Фессал. 5:16-18).

Блажен, кто улыбается,
Кто с радостным лицом
Несет свой крест безропотно
Под терновым венцом.

Не унывает в горести,
В печали терпелив,
И слезы копит бережно,
Их в серце затаив.

Блажен, кто скуп на жалобы,
Кто светлою душой
Благословляет с кротостью
Суровый жребий свой;

Кто средь невзгод, уныния,
Тревоги и скорбей
Не докучает ближнему
Кручиною своей.

Кто, помня цель заветную,
Бестрепетной стопой
И весело и радостно
Идет святой стезей.

К. Р.

Два пути.

»Есть пути, которые кажутся человеку прямыми, но конец их — путь к смерти» (Прит. Солом. 14:12).

В книге пророка Иеремии в 6-ой главе, стихе 16-ом читаем: «Так говорит Господь: остановитесь на путях ваших и рассмотрите, и расспросите о путях древних, где путь добрый, и идите по нему, и найдете покой душам вашим. Но они сказали: «Не пойдем».

К кому был этот призыв? — к избранному народу Божию. — Разве народ Божий не шел путем, проложенным Богом? — Да, не шел. В вышеуказанном тексте написано: «они сказали: не пойдем». По какой же причине они отказались идти путем Господним?

Господь наш Иисус Христос говорит о пути добром: «Тесны врата и узок путь, ведущие в жизнь, и немногие находят их» (Матф. 7:14). Всякий знает, как трудно идти узким путем. Поэтому Израильтяне и сказали: «не пойдем».

Хотя и тяжело идти узким путем, но Он ведет к радостной, вечной жизни. Этот путь — Сам Иисус. «Я есмь путь и истина и жизнь; никто не приходит к Отцу, как только чрез Меня. (Иоан. 14:6).

Те, кто не идут этим путем, не знают ни Христа, ни Отца. И как счастлива та душа, которой Господь открыл эту истину, и который идет путем, ведущим в славный город Божий, о котором сказано в Откровении Иоанна: «не войдет в него ничто нечистое, и никто преданный мерзости и лжи, а только те, которые написаны у Агнца в книге жизни» (Откр. 21:27).

Рассмотрим путь широкий: Кто идет по нему? и куда он ведет? Господь через пророка Исаию, в 65-ой главе, во 2-ом и 3-ем стихах, говорит: «Всякий день простирал Я руки Мои к народу непокорному, ходившему путем недобрым, по своим помыслам, к народу, который постоянно оскорбляет Меня в лицо»...

Люди, живущие не по воле Божией, а по своим помышлениям, идут широким, недобрым путем. Они ведут такую жизнь, которая оскорбляет Господа. Апостол Павел писал: «Гортань их-открытый гроб; языком своим обманывают; яд аспидов на губах их». (Римл. 3:13). И в другом месте этот же Апостол раз'ясняет о делах плоти, совершаемых на широком пути, предупреждая что поступающие так, Царствия Божия не наследуют (Галат. 5:19-21).

Отсюда ясно, что широкий путь не приведет в небо.

Итак, дорогой друг, остановись и посмотри, по какому пути идешь ты? В вечную жизнь или в ад ведет тебя путь жизни твоей? Иисус еще сегодня приглашает всех: «Входите тесными вратами». (Матф. 7:13).

А. Сычик.

Два пути.

Предо мною два пути,
По которому идти? —
Стал и размышляю:
Один очень широк,
Другой — узок, далек;
Что же избираю?

По широкому пути
Легко идти.
И толпа на нем без счета.
А на узком — кругом
Все колючки да шипы:
Ужасно идти.

Кто широким путем
В этом мире идет,
Погибает:
В конце жизни своей
В ад ужасный пойдет,
Где страдают.

А кто узким путем
За Иисусом идет,
Хоть в страданьи,
В конце жизни своей
Рай блаженства найдет
В упованьи.

А. Сычик. г. Здитов.

О ЗАБЫТОМ ДОЛГЕ.

Никто не должен являться пред лице Господа с пустыми руками, но каждый с даром в руке своей, смотря по благословению Господа, Бога твоего, какое Он дал тебе.

(Втор. 16: 16, 17).

Для более менее наблюдательного человека не скрыто то, что мы живем в крайне тяжелое время, так называемого «экономического кризиса», являющегося наказанием за отступление человечества от Господа и чрезмерное развитие беззакония. (Второзак. 28 глава).

Вопрос о куске хлеба стал необыкновенно острым. Теперь разрешение его зависит не только от способности и предприимчивости, как когда то, но и от причин, от нас не зависящих и постоянно нам угрожающих. Никто не знает какие перемены в государстве, а с этим и в нашей личной жизни, принесет завтрашний день. Забастовки, сокращение штатов, банкротства, все это угрожает каждому честному труженнику. Исчезает уверенность в прочности материального благополучия, а вместе с этим исчезает и образ щедрого благотворителя, для которого систематическая материальная помощь являлась задачей жизни.

Пожертвования принимают единовременный характер; и все труднее становится для благотворительных обществ поддерживать на той же высоте систематическую материальную помощь.

Вне сомнения, что многие, читая эти строки, подумают: «все это — человеческие размышления: Господь захочет, так откроет руку даятеля; причина не в экономическом кризисе, а в недостатке усердных молитв». Так думать, значит забывать о том, что Господь наставляет нас не только заповедями слова Своего, но и обстоятельствами, в которые мы попадаем.

В каждой перемене нашей личной жизни и в жизни государства, в котором мы живем, мы должны усматривать намерение Божие привести нас к более глубокому пониманию путей Его, и более совершенной покорности воле Его. От духовного человека не может быть скрыто, что мы живем не только во время экономического кризиса, но также и во время большого кризиса в духовной работе.

Если Церковь Христова всегда была в опасности от врагов внутренних, старающихся потушить в ней пламя Духа Святого, то никогда она не подвергалась таким тяжелым ударам извне, никогда нужда материальная не удручала ее с такою силою. Даже в тех центрах христианской работы, которые являются прямым следствием повеления Христова — в миссиях, ощущается сильный недостаток средств, вследствие которого приходится сокращать не только оклады работников, но и их число, а с этим уменьшать и поле миссионерской деятельности. В особенности, для нас русских, находящихся на чужбине, стоит остро вопрос о пожертвованиях на нашу духовную работу.

Большинство жертвователей предпочитает давать на духовную работу своей страны, руководимою работниками своей национальности, не по какому либо неразумному пристрастию, противоречащему Слову Божьему, а просто в силу тех неразрывных уз, которые можно уподобить узам семейным. И, наконец, в работе своей страны можно принять более близкое участие, ибо нет препятствия в языке. И потому для систематического жертвования на русскую работу, даятель должен иметь особую любовь к русскому народу и также понимать его духовные нужды. Ибо не каждый верующий может сказать чистым сердцем: нет для меня ни еврея, ни еллина!

Нет сомнения, что материальное затруднение, коснувшееся и нашего Союза, Бог допускает главным образом для того, что бы верующие научились носить бремена друг друга (Гал. 6: 2); и если мы являемся полноправными членами Союза, то наш святой долг — нести его бремена, а не оставаться безучастным зрителем.

Мы все благодарны нашим руководителям за их труды в сборе пожертвований на работу Союза, но раздумывали ли мы над тем, какой это тяжелый труд? Слово Божие учит нас «почитать вразумляющих нас с любовью за дело их» (1 Фес. 5, 12-13). Мы сможем быть верны тому слову не проявлением внешних признаков нашего уважения к ним, а тем, что снимем с них часть тягот. Если не все члены Союза созрели для помощи руководителям в их духовной работе, то, вне сомнения, каждый член Союза может нести часть их забот о материальном благополучии Союза.

Пришло время, когда все члены Союза должны развивать в себе, с помощью Божией, сознание ответственности за духовное и материальное благосостояние Союза. Всегда и во всем Господь призывает к молитве; но не также ли часто призывает Он нас и к деятельности, руководимой Духом Святым? Разве правильно оправдывать свое бездействие в отношении того или другого затрудения в Союзе, словами «надо молиться!» (и, увы, как часто это так и остается словами!)

Если Союз дает нам возможность испытать любовь Божию, через общение с братьями и сестрами, если духовная жизнь Союза вносит много радости и света в нашу жизнь, будем помнить, что немалая доля этих благ зависит от «хлеба насущного» — материального благополучия Союза.

И вот теперь возникает вопрос, правильно ли впредь строить материальное благополучие Союза, полагаясь **исключительно** на даяния извне? Нельзя отрицать благословение благих даяний для верующей души, они всегда будут источником радости общин, но не наступил ли час для меня и Тебя стать этим источником радости в Союзе?

Имеем ли мы право надеяться на щедрость нашего ближнего, которому часто это стоит больших жертв, вместо того, чтобы стать в зависимость только от своих, Богом поддерживаемых усилий? Кто из сознательных членов Союза усомнится в том, что наибольшим благословением для Союза будет время, когда он укрепится на своих ногах и будет принимать пожертвование, как откровение любви Божией, а не как единственную поддержку материального благосостояния Союза. Святые слова « . . . трудись, делая своими руками полезное нуждающемуся» (Ефес. 4: 28), подсказывают нам, что самым идеальным материальным положением всякой общины является наличие в ней денежных сумм для помощи нуждающимся, не только в самой общине, но и вне ея. Ибо не сказал — ли и Сам Наставник наш: «блаженнее давать, чем принимать?» (Деян. 20: 35).

Наш Союз, за рубежом, достаточно велик и благоустроен в отношении организационном, для того что бы стремиться к этому идеалу. Если очень многие из наших членов имеют лишь скудные средства, то при систематических членских взносах, скудные средства не будут являться препятствием к помощи в упрочении материального положения Союза. Какой процент наших членов дает свой взнос регулярно? Какую

часть своих доходов вкладываем мы в Божью сокровищницу? Нередко бедность является оправданием для удержания членского взноса; тогда как вдовица, положившая свою последнюю лепту, останется навеки примером детям Божиим, живущим в скудости. Нужно ли говорить, что Господь, в Свое время, не оставил ее Своею милостью? «Рука дающего, да не оскудеет». Это обетование должно понимать, главным образом, в отношении самого себя. Тот христианин, который только принимает пожертвование, не жертвуя ничего от своего, хотя бы самого малого достатка, непослушен Слову и ложится бременем на общину, нанося вред своей душе и делу Божьему.

Постоянная надежда на помощь Союза, исходящую из добровольных пожертвований его внешних друзей, может заглушить в слабых и молодых верующих сознание необходимости поддерживать Союз, с помощью Божией, своими трудами и усилиями.

В настоящее время тяжелых испытаний в Церкви Христовой, внутри и извне, необходимо проводить в жизнь материальную самостоятельность Союза; что возможно при развитии самоотверженной взаимопомощи. Это наш святой долг, возложенный на каждого из нас самим Богом, за неисполнение которого мы будем отвечать перед Ним, вечным Судьей живых и мертвых. (2-е Коринф. 9: 6, 7). Н. С.

Со Всемирной Нивы Евангельских Христиан.

Совещание Совета Всеобщего Союза Евангельских Христиан в г. Данциге.

В г. Данциге, с 19-го по 22-е ноября 1937 г. состоялось совещание Совета Всеобщего Союза Евангельских Христиан, на котором были разрешены накопившиеся текущие вопросы жизни и деятельности Союза.

По предложению Президиума Советом рассмотрено и решено следующее:

1. Рассмотрен и принят с соответствующей резолюцией союзный отчет;
2. Принято предложение Президиума о переименовании Союза, соответственно завещанию покойного основателя, брата И. С. Проханова, и более точного определения положения Союза. Принятое решение по этому вопросу постановлено внести на окончательное решение предстоящего Всеобщего с'езда.
3. Сделано изменение некоторых пунктов Устава Союза, всвязи с предполагаемым переименованием Союза.
4. Избран союзным казначеем член Президиума Совета секретарь Союза, брат Р. В. Фогель.
5. Решено, в интересах экономии союзных средств, перевести бюро союза и редакцию союзного органа, журнала «Евангельская Вера», из г. Берлина в Эстонию. Ввиду чего поручено редактирование и издание «Ев. Веры» брату А. М. Сарапику.

В конце совещания были выслушаны разные заявления и вопросы делегатов с мест и даны соответствующие раз'яснения по ним.

Заседания Совета прошли под благословением Господним и оставили в серцах присутствовавших стремление к более ревностному служению Господу и порученному делу Его. **А. М. Сарапик.**

Россия.

Брат И. А. В. сосланный в Сибирь, в Красноярский край, пишет: Гостинец, посланный Вами, получил в целости: это самое необходимое для меня: 2 кило грудинки, 1500 грамм масла и кило кофе — за что благодарю из глубины сердца моего.

Я болел малярией, которая повторялась три раза: теперь начинаю поправляться.

Брат Т. П. В. с Волги, имеющий семью 6 человек, пишет: Сердечно благодарю Господа за Его великое милосердие, которое Он проявил для нас чрез Вашу любовь к Нему и к нам, что Вы вспоминаете нас, ничего нестоющих.

Мы получили Ваш дорогой гостинец. В посылке было 4 мужск. руб., 4 кольсон, 2 дамск. рубаш., 2 п. шлюпф., 2 пары обуви.

Мы все были рады, даже не находится слов, как благодарить Господа и Вас за все присланное.

Дети ходят в школу, много требуется для них, но средств нет, потому что работаю один. Жалованье настолько маленькое для моей семьи, что не хватает на содержание.

Прошу и в дальнейшем помнить о нас.

Сестра Л. М. А. из г. К. на Волге, пишет: живу по старому. здоровье слабое, но Господь подкрепляет и дает бодрость. Силою Его иду вперед в небесную страну чрез Голгофу.

Брат В. А. К., сосланный в Сибирь после окончания 3-х летнего заключения в Архангельских лагерях, пишет: Я и моя спутница, по милости Отца небесного, бодрствуем. Сердечно благодарим за посылку, которая прибыла благополучно. Хорошо, что Вы поторопились: у нас — морозы доходят до 65^{0} по Реомюру. Моя жена очень боится холода; приобрести же теплую одежду нет средств.

Один Господь знает, сколько радости Вы принесли нам. Очень скучаю, что нет собраний, и не имею общения с детьми Божьими. Молитесь о нас.

Сердечный привет всем братьям и сестрам.

Сестра Е. С. К. с Украины пишет:

...Скажу откровенно -- живется трудновато: старички мои уже в преклонных годах, к труду не способны, детки (девочки 7 лет и 1½ года) часто болеют.

Определить меньшую дочь в ясли не могу из-за болезни, потому и сама не могу поступить на работу, от этого и нужда и недостаток.

Я очень нуждаюсь в белье: мужском, дамском и детском. Буду очень рада и благодарна и за старое, если будет возможность получить.

Памяти сестры Н. Я. Бессаловой.

«Не хочу же оставить вас, братия, в неведении об умерших, дабы вы не скорбели, как прочие, не имеющие надежды». (1 Фес. 4:13).

«Истино, истинно, говорю вам: слушающий слово Мое и верующий в Пославшего Меня имеет жизнь вечную, и на суд не приходит, но перешел от смерти в жизнь.

(Иоан. 5:24).

Сестра Наталья Яковлевна Бессалова, почившая в Господе.

Память праведника пребудет благословенна. (Притч. 10:7).

На пороге текущего года Господь отозвал в Свои вечные обители сестру нашу в Господе, Наталью Яковлевну Бессалову.

Покойная сестра состояла членом общины Евангельских Христиан с 1917 года.

Свою мучительную болезнь она переносила терпеливо, утешаясь словами Ап. Павла: «Ибо знаем, что, когда земной наш дом, эта хижина, разрушится, мы имеем от Бога жилище на небесах, дом нерукотворенный, вечный (2 Кор. 5: 1).

За 7 часов до смерти она попросила прочитать ей 22-ой псалом. Когда внучка ее прочитала, сестра просила еще два раза прочитать этот же псалом. Как видно, она утешалась чудными словами псалмопевца Давида, называвшего Господа своим Пастырем. Этот же Пастырь был дорогим и для сердца покойной.

Выслушав троекратно прочитанный псалом, сестра тихо уснула и вскоре отошла в вечность.

Проводить ее тело собрались многие братья и сестры из Нью-Иорка, Саут Ривера, Лизартпорта и Неварка. Похоронное собрание состоялось в помещении собрания Ев. Христиан, при пресвитерианской церкви.

При открытом гробе, украшенном цветами, собравшиеся спели гимны: «Блаженны омытые кровью Христа» и «Благодатная скала мне спасение дает.»

Краткое назидательное слово для присутсвовавших, пение гимна «Встретимся ли мы с тобою, где святые все поют? Да, мы встретимся с тобою!...» молитва, и гроб навсегда закрывается. Шествие направляется на кладбище «Евен Грин». Тихими шагами следуют за гробом родные: муж, дети, внуки, братья и сестры во Христе.

У открытой могилы, ожидающей принять тело, говорится последнее прощальное слово, трогательная молитва, и гроб опускается в могилу.

Тяжело было расставаться с дорогой сестрой, но, благодарение Господу, что Он победил смерть, и мы встретимся все в доме Отца, в небесах.

Мир праху твоему, дорогая сестра. Скоро и мы придем к тебе.

И. П. Колесников.

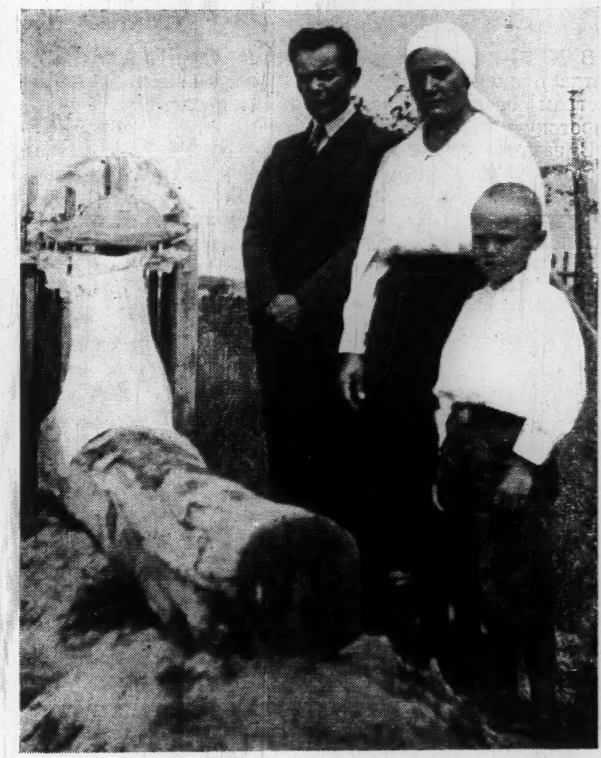

Брат Н. Побат с сестрой своей у могилы матери.

Брат Н. Побат, из Польши, прислал в редакцию «Ев. Веры» фотографию могилы дорогой мамаши своей, умершей в прошлом году.

В честь светлой памяти своей матери брат написал стихотворение, которое помещаем ниже.

У МОГИЛЫ МАТЕРИ.

Вдали стоит зеленый бор,
Он смотрит пышно, величаво.
Поет пернатых дружно хор,
Так весело, так громко, браво!
И солнышко с лазур небес,
Свой свет лучами изливает:
На луг, поля, прекрасный лес...
Всех к жизни вечной призывает.
А я, с поникшею главой,
Стою, скорбь в сердце затаив,
У гроба матери родной,
Его слезами оросив.
Кто здесь поймет всю скорбь мою?
Кто даст для сердца утешенье?
О, Боже мой! Тебя молю:
Дай больше веры в воскресенье!
Что Ты грядешь, уж близок час,
Когда трубою Ты вострубишь.
И мертвые, услышав глас,
Все оживут: Ты их пробудишь.
И я увижу мать мою,
И так навеки буду с нею —
В блаженстве вечном, там — в раю.
О том молюсь, так верить смею.

Н. С. Побат.

Польша.

О сиротском приюте.

В № 7—9 «Ев. Веры» за 1937 г. была помещена заметка о сиротском приюте с обращением к братьям и сестрам своими пожертвованиями облегчить горькую сиротскую участь.

В заметке было указано также и на то печальное состояние, что, несмотря на крайнюю необходимость приютить сирот — мальчиков, к великому прискорбию попечителя приюта, брата Ф С. Венцкевича, нет возможности принять их из за отсутствия места в здании приюта девочек, и что необходимо расширить дом пристройкой нового помещения для мальчиков.

Сироты-девочки из приюта в г. Ковеле при Союзе Славянских Общин Евангельских Христиан в Польше. В центре попечитель приюта, брат Ф. С. Венцкевич.

Теперь от брата Ф. С. Венцкевича получено редакцией «Ев. Веры», письмо, в котором он с благодарностью сообщает о пожертвованиях, поступивших из разных стран от братьев и сестер во Христе. При сем приводим список пожертвовавших:

1, Секс, из Манвилля, 2, община в Хусте, чрез бр. М. Грегора, Чехословакия, 3, супруги Лукины, в Монтесано, 4, кружок сестер г. Бенито, Канада, 5, чрез с. Мэри Соловей, 6, Лео Лукес, Чикаго, 7, Г. Ф. Аникиев, Брисбана, Австралия, 8, А. Салобая из Каненсбурга, Америка, 9, Владислав Энгель, из Питсбурга, Америка, 10, Дмитрия Тарасюк, С. Вальбург, Канада, 11, А. Добрынин, Филадельфия, Америка, 12, Иван Гук, Чикаго, 13, И. П. Колесников, 14, Дж. Джонсон, 15, П. Н. Дейнеко, 16, женский кружок Чикагской общины, Америка, 17, сестра К. И. Малер, Германия, 18, община Ев. Хр. в Глендоне, чрез бр. Г. Неземюк, Канада, 19, община Ев. Хр. Баптистов, в Миссионес, Аргентина, через бр. Николая Солтыса, 20, бр. С. Гринчук, из Вест Кондона, Канада, 21, община Ев. Хр. в Вилль — Трейль, Канада, чрез бр. К. Мартынюка, 22, общ. Ев. Христ. в Бенито, чрез брата А. Петельского, 23, П. И. Ахенбах, Германия.

Президиум Всеобщего Союза Евангельских Христиан и редакция журнала «Евангельской Веры» сердечно благодарят, во первых, Господа, расположившего сердца верующих в Него проявить истинное благочестие (Иаков. 1: 27), а также и жертвователей, за их участие в нуждах сирот. Сам Господь да воздаст им за все доброе!

Проявленная отзывчивость окрылила радостной надеждой персонал приюта на ожидание дальнейших пожертвований, и зажгла сердце попечителя приюта, брата Ф. С. Венцкевича, сильным желанием приготовить помещение для сирот — мальчиков к осени этого года, чтобы укрыть их от грядущей зимы с ея холодом и разными лишениями, особенно тяжелыми для бесприютных сирот.

Наступает весна, а за ней и лето — строительный сезон. Поэтому нужно спешить.

Место под здание имеется. Закуплена уже часть строительного материала. Надо, не теряя времени, закупить бревна, доски и все необходимое для постройки, чтобы не было задержки в работе, когда наступит теплота.

На все это требуются средства; их еще нет, но они будут, если мы проникнемся состраданием к сиротам и из любви к ним уделим для них от своего.

Не будем опасаться ущерба для себя, ибо, согласно обетования Господнего, **«рука дающего не оскудеет»** и **«благотворящий бедному дает взаймы Господу; и Он воздаст ему за благодеяние его.»** (Прит. 19: 17).

Итак, дорогие братья и сестры во Христе, об'единимся общим желанием создать приют для сирот, и вложим каждый свою долю участия для практического осуществления этого дела. Причем, размером пожертвования стесняться не следует, помня совет Ап. Павла (2 Кор. 8: 12).

Пожертвования следует направлять по адресу: **Konto czekowe P.K.O. N 82.035, Fr. Więckiewicz, Kowel, Polen.**

Если же, почему либо, невозможно послать непосредственно по вышеуказанному адресу, можно перевести пожертвования и по адресу редакции журнала «Ев. Вера», указав при этом назначение перевода.

А. М. Сарапик.

Польша.

Здитовская община.

Брат А. Сычик сообщает нам следующее.

Желаем поделиться радостью, которую проявил Господь к нашей Церкви приложив к ней 18 членов.

Крещение совершалось в Хомской церкви, так как мы являемся ее отделением.

Сообщающий брат пишет, что, с целью благовестия, иной день ему приходится ходить пешком по 35 клм; бывает трудновато, но преодолеваю силою возлюбившего меня и отдавшего «Себя за меня».

Брат И. Побат сообщает об успехах дела Божьего в своем районе. По словам брата, в прошлое лето они имели два раза крещение, чрез что присоединилось к церкви 26 душ.

Эстония.

6-ой духовно-назидательный и деловой с'езд Союза Русских Евангельских Христиан в Эстонии.

В 10 часов утра, 6-го января, брат П. В. Фогель, председатель Союза, об'явил 6-ой с'езд Союза Русских Евангельских Христиан в Эстонии открытым, и Словом из Псал. 118: 105 приветствовал собравшихся пожеланием благословений Господних на работу с'езда, пригласив к общей молитве.

После молитвы хор Нарвской общины спел гимн «Всем привет», и делегаты с'езда передали приветы и пожелания от своих общин. Были оглашены также и письменные приветы от многих религиозных союзов и организаций.

После приветствий началась духовно-назидательная часть с'езда, которая по содержанию своему была очень богатая и благословенная Господом, оставив неизгладимо-глубокое духовное воздействие на присутствовавших.

Участвовавшие в проповедях братья: Р. В. Фогель, Б. Н. Кольо, Самсонов, Сильдос, Варалайт, Певницкий, Кирилов, Сарапик говорили на разные темы практического христианства: исцеление от болезней через молитву; молитва и ее значение в практической жизни христианина; сила молчания в жизни христианина; скрытые грехи христианина; жизнь без слов; необходимость изучения Христа; встреча Христа с детьми; Вифлеемская звезда; лень и ее последствия в жизни христианина.

«Да будут все едино.» (Иоан. 17:21). «Как хорошо и как приятно жить братьям вместе!» (Пс. 132:1). «...мы, собравшись, единодушно рассудили...» (Деян. Ап. 15:25). 6-ой духовно-назидательный и деловой с'езд Союза Русских Евангельских Христиан в Эстонии, в январе 1938 г. в г. Нарве.

Программа с'езда была разработана с большим разнообразием: пение хора, сольное пение, и пение квартета; пение детского хора и декламирование детьми стихотворений.

Кроме этого, была совершена торжественная многолюдная вечеря христианской любви по примеру первых христиан, с участием членов сродных общин. Во время вечери братья и сестры свидетельствовали о дивных проявлениях милости Господней в их личной жизни и жизни окружающих их родных.

В конце с'езда делегаты, гости и члены сродных общин участвовали в хлебопреломлении, воспоминания смерти Господней.

На всем присходящем на с'езде лежала печать обильного благословения. Участвовавшие получили глубокое назидание, и в сердечных молитвах благодарили Господа.

Как счасливые участники с'езда, я и супруга моя, сердечно благодарим Господа за все благословения Его, полученные на с'езде. Также сердечно благодарим устроителей с'езда, дорогих братьев и сестер, членов Нарвской общины, за оказанную братскую любовь и гостеприимство.

Пусть Господь Сам воздаст за все доброе, сделанное во имя Его!

А. И и А. М. Сарапик.

О постройке дома — приюта.

„Тайваскода“ — Небосвод.

Брат Б. Н. Кольо из Тарту, руководящий немецкой общиной и русской группой Евангельских Христиан, прислал в редакцию описание о строющемся доме — приюте для детей и престарелых и нуждающихся в отдыхе работников евангельской нивы.

Очень важны мотивы, побудившие брата взять на себя тяжелый и, связанный с большими заботами и беспокойством, ответственный труд постройки дома без личных средств и при крайней бедности окружающих общин верующих.

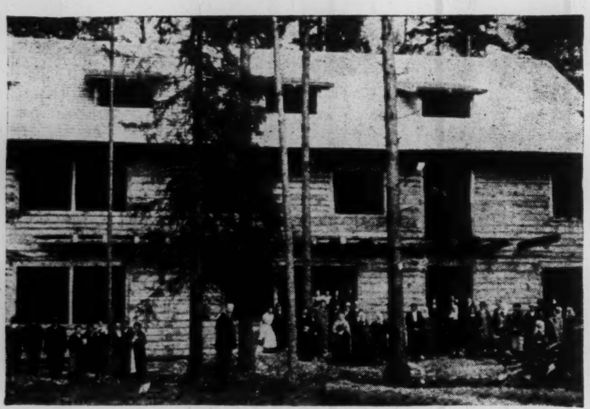

Здание строющегося приюта «Тайваскода — Небосвод».

Можно сказать, что только высокая цель и уверенность в согласованности этой цели с волей Божией вдохновляли брата на преодоления непреодолимых, как-бы, препятствий: так что в настоящее время здание 3-х этажного дома, размером 12×20 метров, подведено уже под крышу.

Этот дом является наглядным доказательством чудного содействия Господнего возложившим все заботы свои исключительно на Него.

По подсчету брата Б. Н. Кольо, в постройку дома вложено уже около 6500 эст. крон (1800 ам. долларов). Эти деньги собраны устройством духовных концертов и сборами в некоторых общинах верующих.

Надо сказать к чести брата, что он очень много и неутомимо потрудился вместе с женою своею, сестрою во Христе, устраивая концерты и сборы.

Для окончания постройки, в которой можно будет приютить до 40 человек детей и около 20 престарелых, и нуждающихся в отдыхе труженников Евангелия, (кроме того будут помещения для устройства с'ездов и библейских курсов), потребуется еще около 2500 эстон. крон (700 амер. долларов).

Б. Н. Кольо просит редакцию поместить в «Ев. Вере» описания причин, побудивших его взяться за постройку дома й, вместе с этим, довести до сведения всего братства его просьбу помочь присылкой пожертвований закончить начатое дело.

Ниже помещаем описание, сокращенное редакцией, вследствие ограниченности места в журнале.

РЕДАКЦИЯ.

Летний вечер. Мальчуган лет 4-х сидит на крыльце, примыкающем к квартире, занимаемой им и его родителями. «Не пора ли тебе, голубчик, лечь? Ведь уже поздно», обращается к нему проходящая мимо хозяйка дома. «Нет», отвечает малыш: «я только что вышел из комнаты. Не выношу, когда папа и мама ссорятся». Он не плачет, но, подперев головку ручками, продолжает сидеть, погрузившись в размышление. Кто может измерить глубину страданий этой детской души?

Другая картина. Отец шестилетней девочки, посещающей воскресную школу, ведет распутный образ жизни. Раз до слуха матери доносится молитва ребенка: «Дорогой Иисус, избавь папу от чужих тетей и верни его домой к нам». Нужны ли комментарии?

Да, тяжела, порой, казалось бы, невыносимо тяжела жизнь этих и многих, многих других крошек, тем более, что детская драма не ограничивается искалеченной семейной жизнью родителей. Сколько их страдает от уродливых форм воспитания, сколько их гибнет и чахнет от всевозможных болезней, от недоедания в ужасных условиях городской бедноты.

Все это давно уже тяжелым бременем тяготило нас, пока, наконец, в 1934 году Господь не подарил нам чудной миссии: постройку дома — дачи для детей, но также и заботу о тех престарелых, дни которых протекают без светлого луча, без любовной ласки.

Недалеко от Тарту, нам удалось, на весьма выгодных, благодаря идущему навстречу Правительству условиях приобрести участок земли.

Господь, поручивший нам постройку, доставлял нам через свободные церкви, общины и отдельные личности необходимые на то суммы. На каждом шагу мы все время ясно чувствовали Его великую, неисчерпаемую милость, помощь и заботу.

Трехэтажный дом (размеры его 12×20 метров), подведенный уже под крышу, обошелся пока, приблизительно, в 6500 эстонских крон. Летом он может вместить 40 человек детей, а в 16 отдельных комнатах приютить нуждающихся в отдыхе взрослых.

Зимою же он раскрывает свои двери для престарелых, а также и утомленных работников на Ниве Божией, для с'ездов верующих. Особенной же радостью будет представлять помещение под библейские курсы.

Больше половины работы выполнено, но мы не можем и не смеем останавливаться.

Чтобы закончить постройку, потребуется еще приблизительно, 2500 э/кр., (700 амер. долларов). Касса же наша почти пуста.

В виду тяжелых материальных обстоятельств, сомнения пытаются проникнуть в сердце, но вера в живого Бога, соделавшего уже столько чудес, поддерживает нас и заставляет верить, что Он доведет Свое дело до конца. Для Него, к Нему и в Нем.

Дорогие братья и сестры во Христе, моя просьба к Вам помочь Вашими пожертвованиями довести до конца начатую постройку, дабы использовать ее для нужд, угодных Господу.

Пожертвования принимаются с благодарностью по адресу: **B. Koljo, Kalevi tän. 21, Tartu, Estonia.** или по адресу редакции «Ев. Веры».

Америка.

Очет о пожертвованиях на сиротский приют в г. Ковеле.

Брат И. П. Колесников прислал в редакцию «Ев. Веры» отчет о собранных средствах в Америке на сиротский приют в г. КОВЕЛЕ.

> Господь говорит: «вдовы и сироты не притесняйте». (Исх. 22:22).

Во время моего краткого пребывания в Польше, я имел возможность посетить сиротский детский приют в городе Ковеле, в котором в то время было 12 девочек. Сейчас там уже 15 детей.

Заведует приютом брат Фр. Венцкевич.

Присутствуя на общем детском ужине, я видел что дети не имеют достаточно молока, потому что нет у них коровы, которая для детей является второй матерью.

По просьбе деток, я обещал собрать деньги на корову, коль скоро вернусь в Америку.

По приезде в Америку, я передал эту нужду и просьбу детей раньше Господу, а потом братьям и сестрам по вере во Христа; на что многие откликнулись, пожертвовав по мере сил и расположения сердца.

Пожертвовали следующие лица.

1.	Сестра Никович	$	0.50
2.	Сестра Грин	„	1.00
3.	Брат Н. Невар. Торонто	„	1.00
4.	Брат, не дал имени. Торонто	„	1.00
5.	Брат П. Федынич	„	1.00
6.	Сестра А. А. Ольшевская	„	1.00
7.	Сестра Д. К. Офенберг	„	1.00
8.	Сестра Л. П. Драшпель	„	1.00
9.	Брат Федор Полищук, Питтсбург	„	1.00
10.	Брат А. Черный	„	1.00
11.	Брат И. П. Колесников	„	2.00
12.	Брат С. Товстенко	„	2.00
13.	Брат К. Товстенко	„	2.00
14.	П. Г. Кисилев	$	3.00
15.	Байонские братья	„	3.65
16.	Брат Н. Бычик, из Минниаполиса	„	5.00
17.	Брат Евгений Черный	„	5.00
18.	Брат Т. С.	„	5.00
19.	Брат Д. Черный	„	5.00
20.	Нью-Иоркская Община Евангельских Христиан 56—2е. Av.	„	19.00
21.	Брычпордские братья Евангельских Христиан	„	20.00
22.	Братья из Менвиля	„	9.10
23.	Торонтовская Община Евангельских Христиан	„	9.00
24.	Ансонские братья на встрече Нового года	„	10.00
	Всего собрано	$	109.25

За что, от имени администрации приюта и от имени бедных детей — сирот выражаю сердечную благодарность, прежде всего, Господу за Его помощь, а также и всем братьям и сестрам, пожертвовавшим свою лепту для сирот.

Это доброе дело останется пред лицем Господа и в памяти детей — сирот. «Милостыни твои пришли на память перед Богом» (Деян. 10: 4).

Да благословит Господь всех пожертвовавших и воздаст им сторицею. А. тех, кто еще не пожертвовал, да расположит Господь позаботиться о сиротах. Еще не поздно.

Пожертвования принимаются с благодарностью и отправляются по назначению.

С братским приветом.

Ваш меньший брат в Господе

И. П. Колесников.

Нью-Иорк, Америка.

Брат К. Кулагин, секретарь общины Ев. Христиан в г. Кенонсбурге, сообщает о посещении раз'ездным проповедником, братом Петром Колядой, их общины и проведении ряда духовно-назидательных собраний всвязи с этим.

Брат П. Коляда пробыл у них целую неделю; проповедывал и обучал хор и струнный оркестр.

На каждом собрании пели хором новые разученные гимны; также и дети декламировали и пели стихи.

Проповеди были глубокие по содержанию и производили сильное впечатление на присутствовавших, в результате чего три молодых души обратились к Господу, и выразили желание служить Ему.

Братья и сестры горячо молились и было пролито много слез радости и умиления. Чувствовалось, что Сам Господь присутствовал и изливал обильные благословения на проповедуемое слово и сердца слушающих.

Брат сожалеет, что быстро прошли эти благословенные дни, и выражает пожелание, чтобы подобные духовно-назидательные собрания устраивались чаще по общинам для укрепления верующих и призыва грешников.

Канада.

Брат И. С. Сидорчук, председатель Всеканадского Союза, сообщает, что дело Божие в Канадском Союзе совершается под благословением Господним, и царствие Божие расширяет свои пределы в новых душах.

В г. Торонто происходят благословенные собрания по воскресеным дням утром и вечером, по средам и субботам — по вечерам; по четвергам бывают собрания сестер по домам.

Собрания посещаются очень хорошо. Много бывает посетителей, пришедших первый раз слушать проповедь Евангелия. Если ему пробужденные и отдавшиеся Господу души, над которыми в скором времени будет совершено крещение и принятие в члены общины.

Далее, брат И. С. Сидорчук пишет, что община в г. Бенито приобрела место для молитвенного дома и приступает к постройке его.

До сего времени эта община не имела своего молитвенного дома и собиралась по домам.

Благодарение Господу, что Он дает возможность детям Своим улучшать условия для проповедывания Евангелия.

По сообщению брата, в настоящем году в Всеканадском Союзе Ев. Христиан будет проведено 3 с'езда.

С радостью в сердце можно сказать: Слава и благодарение Господа за все милости Его!

«Бог же терпения и утешения да дарует вам быть в единомыслии между собою, по учению Христа Иисуса, дабы вы единодушно, едиными устами славили Бога и Отца Господа нашего Иисуса Христа.» (Римл. 15: 5, 6).

Канадский с'езд Евангельских Христиан в 1937 г. в. г. S. Walburg,Sask.

Канада.

Канадский с'езд Евангельских Христиан и Всемирная Евангельская неделя молитвы.

Брат Ф. Куява из С. Вальбурга сообщает о Всеканадском с'езде Евангельских Христиан и проведенной Всемирной евангельской неделе молитвы.

С'езд открыл брат Д. Тарасюк, пресвитер С. Вальбургской общины и член Совета Всеканадского Союза Евангельских Христиан.

Он прочитал Слово Божие и указал на важное значение молитвы в жизни верующих.

Во время с'езда утренние собрания были призывно-назидательные, а послеобеденные проходили при всеобщем участии братьев и сестер.

На послеобеденных собраниях предоставлялась возможность всем желающим участвовать: пением, декламацией, свидетельством об обращении и проявлениях Силы Божьей в личной жизни.

Брат Ф. Куява с восторгом сообщает о многих благословениях, излитых Господом на присутствовавших на с'езде.

Под действием Духа Святого обратились к Господу во время с'езда две души.

Благодарение Господу за неизреченные милости Его, проявляемые людям и в настоящее время!

Во время с'езда был призведен сбор в пользу сиротского приюта в г. Ковеле, в Польше.

Сбор производился под пение гимна «За Евангельскую Веру».

Далее, брат Ф. Куява сообщает об участии общины в С. Вальбурге во Всемирной евангельской неделе молитвы.

Все члены общины, единодушно, приняли горячее участие в молитвах. Молитвенные собрания происходили на ферме брата-пресвитера Д. Тарасюка.

Молились не только о своих местных нуждах, но и о нуждах всей церкви Господней — за всех детей Божиих во всем мире.

Проводили также разбор Слова; иногда настолько увлекались духовными беседами, что заканчивали собрания за полночь, до 2½ часов ночи.

По окончании одного из таких благословенных собраний, они увидели на ночном небе очень красивое явление: подобие огненного столба, распространяющего лучи поразительной красоты.

Брат пишет, что трудно описать величие этой небесной картины. При виде этого знамения припомнились восторженные слова псалмопевца: «Небеса проповедуют славу Божию» (Псал. 18: 2).

Брат, как чувствуется из письма, с благодарностью в сердце описывает, милость и благословения Господни излитые на участников молитвенной недели.

Канада.

Брат И. П. Колесников сообщает о собраниях во время рождественских праздников в Торонтовской общине Ев. Христиан.

В первый день праздника, в 7.30 вечера, брат Швец открыл собрание и предложил собравшимся спеть гимны из Гуслей № 205 и 457.

После пения, брат И. С. Сидорчук, председатель Всеканадского союза Ев. Христиан и руководящий Торонтовской общиной, прочитал из Ев. Луки 2:1—20 и пригласил к молитве.

По окончании молитвы, под руководством молодого брата В. И. Сидорчука началась рождественская программа, которая прошла торжественно при обильном Господнем благословении.

В программе принимали участие дети, начиная с 4-х лет и старше, а также и взрослые. Сестры: П. Ф. Ковалевская и М. Козак с братом Швец спели трио.

Брат И. П. Колесников передал рождественские поздравления и приветы из Европы и, в частности, от детей сиротского приюта в Польше американским детям. В ответ на приветы детей-сирот, две девочки: Люба Нестеренко и Мария Невар произвели сбор в пользу сиротского приюта в Ковеле, в Польше.

Господь дивно благословил это святое дело, расположив сердца присутствовавших, так что сбор дал 9 долларов. Слава и благодарение Господу!

После сбора брат И. П. Колесников сказал краткое назидательное слово на тему: Матф. 8:16.

Сестры К. Нестеренко и П. Ф. Ковалевская с братом Швец спели трио «Всесильный Царь вселенной», и брат А. Янсон, пресвитер Меннонитской общины в г. Китченер, сказал заключительное слово на стих: Лук. 2:11 «Спаситель дан Вам». Собрание закончилось благодарственной молитвой.

По окончании собрания детям раздали рождественские подарки, что доставило им особую радость.

Во второй день праздника, 26-го декабря, на утреннем собрании говорили братья И. П. Колесников и А. А. Янсен.

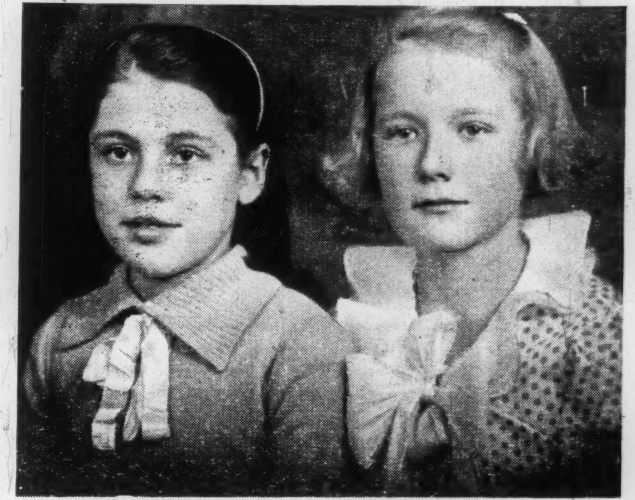

Девочки: Люба Нестеренко и Мария Невар, собиравшие пожертвования для сиротского приюта в г. Ковеле (Польша), на рождественском празднике в Общине Евангельских Христиан в г. Торонто.

Брат А. Янсон с особым благословением об'яснил слово из Ев. Луки 1:67—80, указав на исполнение обетования, данного Богом Аврааму.

Вечером было духовно-пробудительное собрание, на котором сестра М. Козак спела соло.

Слово говорили: брат И. П. Колесников на стих Втор. 34:4: «Я дал тебе увидеть ее глазами твоими, но в нее ты не войдешь»; и брат А. А. Янсен на тему: Исаия 9:6 «Владычество на раменах Его».

Слава и благодарение Господу, благословившему собрания действием Духа Святого.

Румыния.

Братья М. Ф. Тарлев и П. Скворцов сообщают из Кишинева о прошедших рождественских праздниках.

Рождественская елка для детей при общине Ев. Христиан евреев и неевреев в г. Кишиневе.

Несмотря на дождь, ливший целый день, 24 декабря, к 7 часам вечера молитвенный дом наполнился промокшими и прозябшими посетителями, которые внимательно слушали Слово Божие, забыв, как бы, что им предстоит обратный длинный путь под дождем по грязным улицам. В ответ на проявленную ревность к Слову, Господь обильно благословил наше собрание.

В этот вечер мы имели со многими нашими друзьями евреями и неевреями скромную трапезу, за которой пели гимны дети и взрослые, молились и просили благословения на предстоящее завтрашнее собрание.

25-го декабря, днем, было собрание для детей евреев и неевреев. На это собрание пришло около 260 детей, так что не было возможности вместить всех в помещение. С детьми пришло и много взрослых. Дети славили Господа пением и говорили стихи из Слова Божия.

По окончании собрания были розданы детям подарки, с которыми они радостные и счастливые разошлись по домам.

На вечернем собрании молитвенный зал был битком набит народом, причем много было евреев, интересующихся проповедью Евангелия.

Собрание было очень оживленное и благословенное Господом. Говорилось Слово Божие на трех языках: русском, румынском и еврейском; пел хор детей и взрослых, чередуясь игрой на музыкальных инструментах.

Дети Воскресенской школы у ворот молитвенного дома перед впуском на «елку».

Собрание оставило глубокое впечатление на присутствовавших, и многие остались по окончании собрания для беседы.

Господь не оставил нас Своими благословениями и под новый год, когда мы собрались благодарить Господа за милости Его, полученные в истекающем старом году, и просить благословений на предстоящий Новый год.

Собрание продолжалось от 9 до 12 час. при наполненном слушателями зале. Говорилось Слово на трех языках. Пел детский хор под аккомпаниментом оркестра. По окончании собрания, некоторые остались еще для молитвы.

Из настоящего сообщения надо отметить пробуждающийся интерес еврейского народа к Евангелию. Это явление знаменует близкое пришествие Христа для Израиля. И тем более близкое явление Его для церкви; действительно, мы переживаем время последних минут существования церкви Христовой на земле.

И потому надо быть готовыми к встрече Божественного Жениха. (Марк. 13: 33). А. М. С.

Австралия.

Братья Г. Березов и Г. Аникиев сообщают из Австралии радостную весть распространения Евангелия среди русского народа в далекой стране Тихого Океана.

Дело Божие в Австралии только что начинается, и Господь обильно благославляет его.

Собрания устраиваются по воскресеньям и четвергам; по средам бывают собрания для сестер.

Кроме того, братья сообщают об очень важном явлении, способствующем успеху распространения евангельской вести среди русских в Австралии.

Благодаря неограниченной религиозной свободе, Евангелие проповедуется там и чрез радио.

Так, 25 декабря и. г., по радио передавались проповеди братьев: И. С. Проханова, В. Ф. Марцинковского и А. М. Сарапика с граммофонных пластинок. Таким путем, все, понимающие по-русски, могли слушать евангельскую весть по всему материку.

Наше братство в Австралии радуется и благодарит Господа, являющего Свою дивную милость рассеянному по всему миру русскому народу.

И, действительно, надо сказать, что велика милость Господа к людям (Псал. 102: 8). Слава Ему!

Библейские уроки на апрель — июнь 1938 г.

ВОСКРЕСЕНИЕ, 3-го АПРЕЛЯ.

ПРЕДМЕТ: **Служение другим народам.** Марк. 7:24-37.

ГЛАВНЫЙ ТЕКСТ: **«...Бог нелицеприятен».** Деян. 10, 34.

НЕДЕЛЬНОЕ ЧТЕНИЕ: 1) Марк. 7: 24-30; 2) Марк. 7: 31-37. 3) Иер. 38: 7-10; 4) Иоанн. 4: 7-12; 5) Деян. 10: 28-33; 6) Лук. 9: 49-56.

Вопросы:

1. Какие были возможные причины ухода Иисуса в Финикию?
2. Какой пророк из Ветхого Завета находился в этом краю в продолжении некоторого времени? 3. Царст. 17, 3.
3. О чем умоляла Христа языческая женщина?
4. Почему Иисус вначале отверг ее?
5. Был ли ответ Иисуса язычнице настоящим отказом?
6. В чем она проявила хитрость?
7. Каким образом ответ Христа показал ей сверхчеловеческие знания и силу?
8. В каком состоянии был больной из Десятиградии?
9. Как приготовил его Иисус к исцелению?

ВОСКРЕСЕНИЕ, 10-го АПРЕЛЯ.

ПРЕДМЕТ: **Нахождение себя в служении.** Марк 8: 27-38.

ГЛАВНЫЙ ТЕКСТ: **«Ибо какая польза человеку, если он приобретет весь мир, а душе своей повредит?»** Марк. 8, 36.

НЕДЕЛЬНОЕ ЧТЕНИЕ: 1) Марк. 8: 27-33; 2) Марк. 8: 34-38; 3) Римл. 6: 15-23; 4) филип. 1: 19-26; 5) Матф. 7: 24-29; 6) Матф. 25: 34-40.

Вопросы:

1. К какому времени служения Христа относится наш урок?
2. Какое было общественное мнение об Иисусе, указанное в данном уроке?
3. Какие дополнительные сведения относительно этого дает Иосиф?
4. Каково было мнение Петра об Иисусе?
5. Как Иисус научил учеников значению мессианства?
6. Почему они не поняли Его слов?
7. Почему Петр отрекся от Иисуса?
8. Почему Иисус отрекся от Петра?
9. Каким образом можем мы сделать свою жизнь более обезпеченной?
10. Какое Иудейское об'яснение слова «Мессия» в древности и теперь?

ВОСКРЕСЕНИЕ, 17-го АПРЕЛЯ.

ПРЕДМЕТ: **Победивший Служитель (Пасха).** Деян. 2: 22-36.

ГЛАВНЫЙ ТЕКСТ: **«Сего Иисуса Бог воскресил, чему все мы свидетели.»** Деян. 2, 32.

НЕДЕЛЬНОЕ ЧТЕНИЕ: 1) Деян. 2: 22-32; 2) Деян. 2: 33-36; 3) Ис. 53: 3-12; 4) Деян. 1: 6-9; 5) 1. Кор. 15: 19-26; 6) Кол. 3: 1-7.

Вопросы:

1. Из какой проповеди взят наш урок?
2. Какой аргумент основывает Петр на 15-м псалме?
3. Почему было невозможно, чтобы смерть удержала Христа навсегда?
4. Какое имелось доказательство, что, несмотря на распятие, Господь прославил Иисуса?
5. Каким образом Воскресение предотвратило намерение врагов Христа?
6. Почему это обстоятельство было чрезвычайно важно для последователей Христа?
7. Что оно доказало относительно кажущейся трагедии Распятия?
8. Какие уверения (какую уверенность?) оно приносит относительно учения Христа о загробной жизни?
9. Какое место занимало Воскресение в первоначальных Апостольских проповедях и свидетельствах?
10. Почему влияние Христа могло возрасти после Его ухода более, чем при Его жизни?

ВОСКРЕСЕНИЕ, 24-го АПРЕЛЯ.

ПРЕДМЕТ: **Восприятие видения как акт служения.** Марк. 9: 2-10.

ГЛАВНЫЙ ТЕКСТ: «... **Сей есть Сын Мой возлюбленный: Его слушайте.»** Марк. 9, 7.

НЕДЕЛЬНОЕ ЧТЕНИЕ: 1) Марк. 9: 2-10; 2) Исх. 33: 8-11; 3) Дан. 7: 9-14; 4) Деян. 9: 10-19; 5) Деян. 10: 9-16; 6) Откр. 1: 13-18.

Вопросы:

1. Что делал Христос после Своего преображения?
2. Каким образом Его внешность изменилась?
3. Кто явился вместе с Ним?
4. О чем они говорили?
5. Из чего видно, что была ночь?
6. Какое предложение сделал Петр и почему?
7. При каких обстоятельствах посетители исчезли?
8. Какое напоминание сделал Петр относительно этой сцены в последующей жизни?
9. Какое вероятное значение имело событие той ночи для Иисуса?
10. Какое оно имело значение для учеников?

БИБЛЕЙСКИЕ УРОКИ НА МАЙ 1938 г.

ВОСКРЕСЕНИЕ, 1-го МАЯ.

ПРЕДМЕТ: **Продолжение служения.** Марк. 9: 14-29.

ГЛАВНЫЙ ТЕКСТ: «... **все возможно верующему.»** Марк. 9, 23.

НЕДЕЛЬНОЕ ЧТЕНИЕ: 1) Марк. 9: 14-19; 2) Марк. 9: 20-29; 3) Ис. 6: 5-13; 4) Деян. 19: 3-8; 5) Иезек. 2: 1-7; 6) Иезек. 12: 21-28.

Вопросы:

1. Почему народ был удивлен, когда Иисус сошел с горы?
2. Какая неудача постигла девять Его учеников?
3. Что являлось причиной этой неудачи?
4. Что сказал Иисус относительно того рода?
5. В какой мере эти Его слова и ныне применимы?
6. Из чего видно, что случай с отроком был особенно тяжелый?
7. Из чего можем мы заключить о сильном потрясении отца?
8. Что сказал Христос относительно Своего собственного дара?
9. Как Он показал Свою власть и силу?
10. Какое соотношение между молитвою и верою и духовными достижениями?

ВОСКРЕСЕНИЕ, 8-го МАЯ.

ПРЕДМЕТ: **Сотрудничество в служении.** Марк. 9: 30-41.

ГЛАВНЫЙ ТЕКСТ: **«Ибо, кто не против вас, тот за вас.»** Марк. 9: 40.

НЕДЕЛЬНОЕ ЧТЕНИЕ: 1) Марк. 9: 30-37; 2) Марк. 9: 38-44; 3) Марк. 9: 45-50; 4) Неем. 4: 15-23; 5) Деян. 1: 10-14; 6) Евр. 10: 19-25.

Вопросы:

1. Когда именно окончилось служение Христа в Галилее?
2. Что об'явил Христос ученикам по дороге в Капернаум?
3. Какую важность и ценность имело заявление Его, несмотря на то, что они не поняли это?
4. О чем спорили ученики?
5. Чему учил Иисус относительно желания быть первым?
6. В чем показал Иоанн свою узость? (ограниченность?)
7. Что сказал Иисус об этом?
8. Каким образом подобная узость иногда бывает кажущейся?
9. Когда об'единение вероисповеданий является желательным?
10. Когда оно бывает нецелесообразно?

ВОСКРЕСЕНИЕ, 15-го МАЯ.

ПРЕДМЕТ: **Испытание ученичества служением.** Марк. 10: 17-31.

ГЛАВНЫЙ ТЕКСТ: «... **и приходи, последуй за Мною, взяв крест.»** Марк. 10: 21.

НЕДЕЛЬНОЕ ЧТЕНИЕ: 1) Марк. 10: 17-22; 2) Марк. 10: 23-31; 3) Иов. 42: 10-17; 4) Матф. 25: 14-23; 5) Матф. 25: 24-30; 6) Лук. 16: 1-10.

Вопросы:

1. Какие хорошие качества имел богатый молодой человек?
2. Какое доказательство имеется относительно его искренности?
3. Как, по словам Христа, он мог бы наследовать жизнь вечную, соблюдая заповеди?
4. В чем заключался серьезный недостаток молодого человека?
5. Почему Иисус предложил ему продать все?
6. Может-ли это одно обезпечить спасение?
7. Почему богатство духовно опасно?
8. Что подразумевается под словами: «удобнее верблюду пройти сквозь игольные уши, нежели богатому войти в Ц. Б.?
9. Были-ли искренно преданные библейские мужи богатыми?
10. Какую награду обещает Христос тем, которые оставляют все, чтобы следовать за Ним?

ВОСКРЕСЕНИЕ, 22-го МАЯ.

ПРЕДМЕТ: **Служение принадлежащих к христианству.** Марк. 12: 13-17; 28-34.

ГЛАВНЫЙ ТЕКСТ: **«возлюби ближнего твоего, как самаго себя.»** Марк. 12, 31.